

# 佐久

2006 5 | 15

No.28

## 広報 SAKU Public Information

佐久市ホームページアドレス <http://www.city.saku.nagano.jp>

### Photo 満開の桜のもとで

市内では、4月下旬から5月初旬にかけて桜が見ごろとなり、市内の桜の名所は、お花見を楽しむ皆さんで賑わいました。(写真は長野牧場)



## Contents

- 児童手当制度が拡充されました ..... ②
- カメラルポ  
佐久バルーンフェスティバル&佐久鯉まつり ..... ④ ⑤
- ふるさとは佐久/佐久市の観光見どころ紹介 ..... ⑧ ⑨
- 未来の佐久市 ..... ⑩ ⑪
- 情報インフォメーション ..... ⑬ ~ ⑰



カメラルポ



P4・5 未来の佐久市

P10 11

# 児童手当制度が拡充されました

今年3月31日付けで児童手当法が改正され、支給対象年齢が現在の小学校3年生（9歳到達後最初の3月31日）までから小学校6年生（12歳到達後最初の3月31日）までに拡大され、併せて所得制限が引き上げられました。

新たに、児童手当を受けられる児童の保護者の方は、市役所窓口（公務員の方は勤務先）で認定請求の手続きが必要となります。

今回、小学校5年生・6年生の児童のいる保護者の方には、認定請求書の用紙を郵送してありますので、下記の所得限度額表を参照していただき、該当する場合は手続きをしてください。なお、今回の改正に伴う認定請求は、平成18年9月30日までに受け付けたものに限り、特別に今年の4月1日（または支給要件に該当した日）にさかのぼって支給されます。ただし、9月30日までに手続きをしませんと特例措置の適用を受けられなくなり、通常の手続きと同様に、手続きをした日の翌月分からの支給となってしまいますのでご注意ください。

- 小学校4年生の児童（平成8年4月2日生まれ～平成9年4月1日生まれ）の保護者
- ◆ 平成18年3月31日まで該当児童に係る児童手当を受給していた保護者の方：新たに手続きをする必要はありません。
- ◆ 左記に該当しない保護者の方で受給資格がある場合：認定請求の手続きが必要となります。

■ 小学校5年生または6年生の児童（平成6年4月2日生まれ～平成8年4月1日生まれ）の保護者

- ◆ 現在児童手当を受給していない保護者の方：認定請求の手続きが必要となります。
- ◆ 現在小学校3年生までの児童について児童手当を受給している保護者の方：額改定認定請求（増額）の手続きが必要となります。
- これまで、所得制限により児童手当を受給していない保護者
- 所得制限の引き上げ（下記所得限度額表参照）により、新たに児童手当を受給できる場合がありますので、該当する保護者の方は、認定請求の手続きが必要となります。
- 児童手当の受給者（申請者）は、原則として該当児童を養育する父母のうち恒常的に所得の多い方となり、所得の判定もその方の所得で行います。
- 平成18年4月・5月分の児童手当は、平成16年分所得で、平成18年6月～平成19年5月分の児童手当は平成17年分所得で判定します。
- 所得の判定にあたっては一定の控除があります。詳しくは市役所へご確認ください。

所得制限限度額表

（単位：万円）

扶養親族等の数	自営業者等 （国民年金加入者）	サラリーマン （厚生年金等加入者）
0 人	460.0	532.0
1 人	498.0	570.0
2 人	536.0	608.0
3 人	574.0	646.0
4 人	612.0	684.0
5 人	650.0	722.0

注1）所得税法に規定する老人控除対象配偶者又は老人扶養親族がある方についての限度額（所得ベース）は、右記の額に当該老人控除対象配偶者または老人扶養親族1人につき6万円を加算した額

注2）扶養親族の数が6人以上の場合の限度額（所得ベース）は、1人につき38万円

扶養親族等が老人控除対象配偶者または老人扶養親族であるときは44万円）を加算した額

者または老人扶養親族であるときは44万円）を加算した額

- 認定請求書に必要な添付書類
- 保護者（申請者）の健康保険証の写し（申請者が国民年金以外の年金制度加入者の場合）
- 所得証明書（保護者（申請者）の住所が平成17年1月1日および平成18年1月1日に佐久市になかった場合）
- 住民票（養育している18歳未満の児童の住所が佐久市にならない場合）
- その他、審査に必要となる書類を提出していただく場合があります。
- 申請場所
- 佐久市役所国保年金課医療給付係または市役所各支所住民課市民係
- 平成18年4月2日以降に佐久市に転入した方は、4月から佐久市に転入した月までの児童手当は、前住所地での支給となるため、前住所地での手続きが済んでいない場合は、前住所地の市区町村役場への手続きも必要となります。

■ お問い合わせ

国保年金課 医療給付係  
☎62-2111 内線248

## 商・工業

平成18年  
第I 4半期(1月~3月)

## 景況レポート

市では、市内に事業所を有する商工業者の皆様のご協力により、四半期ごとに景況調査を実施し、その集計結果をお知らせしています。

国内の景気は、4月の月例経済報告によると「景気は、回復している。」とし、2月以降3か月同じ発表となっており、本格的な景気回復をしているとの判断を示しています。

今回の景況調査による市内商工業の状況は、商業では、前期との売上げの比較、前年との売上げ・経常利益の比較では増加したとする回答がそれぞれ若干増えましたが、減少したとする回答が依然上回っております。

また今後の見通しについては「横ばい」との回答が増加しておりますが、景気が回復しているとの認識は未だにもてない状況となっております。

工業では、前年同期(平成17年1月~3月)と比べた生産額・操業率・受注引き合いの各調査項目で「増加した」とする回答割合が「減少した」とする回答割合を上回り、昨年の同時期に比べ状況が改善しています。

しかし、今後の経営方針で特に力を入れていくことに、約7割の企業が「生産コストの低減」を上げており、原油の高騰等の影響により収益面で厳しい状況が伺えます。

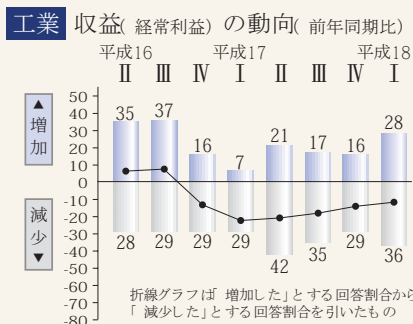
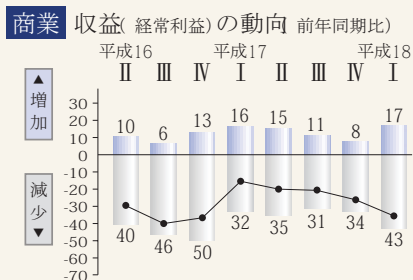

## 商業

**売上げの状況** 前期(平成17年10月~12月)との比較による売上げの状況は「増加した」「減少した」とする回答が増加し「横ばい」とする回答が減っています。また、前年同期との比較は「増加した」とする回答が増え「横ばい」「減少した」とする回答が減っています。

**収益の状況** 前年同期との比較による経常利益の状況は「好転した」とする回答がやや増加しましたが、「悪化した」とする回答も約4割あり、依然として収益が改善していないことが伺えます。

**今後の見通し** 来期(4月~6月)の売上げ見通しについては「増加しそう」「悪化しそう」とする回答が減り「横ばい」とする回答が約6割をしめています。前回調査に比べ、悪化傾向から横ばい傾向との見通しとなっているようです。また現在の経営上の問題点としては、売上げの減少、競争の激化、利益率の低下、大型店の影響などとなっています。

## 工業

**生産額の状況** 前期(平成17年10月~12月)との比較における生産額の状況は「増加した」とする回答割合から「減少した」とする回答割合を引いた差が4ポイント悪化しました。

**収益の状況** 前年同期との比較における経常利益の状況は「増加した」とする回答割合から「減少した」とする回答割合を引いた差が4期連続して改善しているものの「減少した」とする回答割合は前回調査に比べ7ポイント増えており、業種によって差が出ています。

経営上困っている問題でも依然として「製品のコストダウン」「材料価格の上昇」の回答が多く、約5割の企業が上げています。

**今後の見通し** 「増加しそう」とする回答割合が「悪化しそう」とする回答を6ポイント上回りましたが、「悪化しそう」とする回答割合も前回調査より増えていることから、企業により見通しの明暗が出ています。



新緑がまぶしい5月の佐久平。34機の熱気球が澄み切った佐久の天空へ飛び立ちました（バルーン競技飛行）

# イバル2006&第44回佐久鯉まつり



佐久鯉まつりメインイベントの一つ、鯉拝領の儀



イベントも盛りだくさんで大にぎわい！



健やかな成長を願って  
（新生児出世健康祈願）



次々と繰り出される見事な技で観客を魅了



大人気のパルエもん！



第1回目競技飛行スタート！



幻想的な世界へいざなう、バルーンイリュージョン



準備万端！いざ、大空へ



5/3~5

# 第14回大会 佐久バルーンフェステ



第31代ミス佐久鯉が決定：ミス佐久鯉に柳沢理恵さん（長土呂：写真中央）準ミス佐久鯉に大森涼香さん（桜井：同左）上原未来さん（常田）



945人が新緑の白樺並木を駆け抜けました（佐久鯉マラソン大会）



# お子さんの養育問題でお困りの方 お気軽にご相談ください

## 家庭相談員の皆さんです

お子さんの性格・生活習慣・非行・家族環境など家庭での養育問題で悩んでいることはありませんか。また、家庭における望ましい教育はどうあったらよいかなどの心配をお持ちの方もおられるでしょう。これらの問題にお答えするため、市では、児童課内に専属の子ども特別対策推進委員を配置し常時相談に応じるほか、市内14児童館の館長が家庭相談員として家庭・地域での相談に応じます。秘密は厳守しますので、お気軽にご相談ください。



くろいわ はじめ  
**黒岩 肇** 相談員  
子ども特別対策推進委員  
「相談者の身になって」をモットーに、相談を受けるようにします。お気軽にご相談下さい。



ひらさわせいいち  
**平澤誠一** 相談員  
野沢児童館長  
子どもの目線に立って話ができるようにと考えています。話すことによって気持ちが休まるような相談になるよう心掛けたいと思います。お気軽にお出かけください。



しんがい み え こ  
**新海美恵子** 相談員  
中込児童館長  
明るい笑顔・温かい言葉をモットーに、ホッとするような雰囲気づくりで心掛けています。どうぞお気軽にお出掛け下さい。



おさだよしゆき  
**長田義之** 相談員  
東児童館長  
悩みは誰もあるもの。話すことが一歩前進」をスローガンに、活力が湧くような相談員になるように心掛けたいと思います。



つちやかずお  
**土屋和雄** 相談員  
佐久城山児童館長  
子育てに悩んだとき、その子のために共に考え、よりよい方向を求めていきたいと思っています。



いけださちこ  
**池田幸子** 相談員  
中佐都児童館長  
相談する事で子ども理解が深まり、前向きに考えて楽しく過ごせるような相談にも応じます。親切丁寧をモットーにしております。



きうちやすよし  
**木内保敬** 相談員  
岸野児童館長  
「話して一緒に考えたら、少し楽になるかも」をモットーに、いつでも誰でもが気軽に相談できる雰囲気づくりを心掛けています。



たかはた み え こ  
**高畑美恵子** 相談員  
平根児童館長  
子どもたちが「明るい笑顔」を持ち続けることを願い、お家の皆様と一緒に考えながら子育てに参加したいと思います。



ふるこしかつよ  
**古越勝代** 相談員  
高瀬児童館長  
子どもたちの健やかな成長を願い、保護者の皆様と一緒に考え、話し合いながら子育てのお手伝いのできたらと思います。



さくらい みちよ  
**桜井美千代** 相談員  
泉児童館長  
「身近な感じ・心底から話せる人」をモットーにしています「こんな事は？」と、一人で悩まず気軽にご相談下さい。



つじ しげよ  
**辻 茂代** 相談員  
岩村田児童館長  
「子どもに笑顔を、親として自信を」をモットーに、相談を受けるよう心掛けております。お気軽に声をかけてください。



たけうちかつよ  
**竹内勝代** 相談員  
小田井児童館  
人に話すと心が少し軽くなるものです。微力ですが「思いやり」をモットーに励みます。遠慮なくご相談ください。



うすだたかお  
**臼田隆雄** 相談員  
臼田児童館長  
「共感は子どもの心を育てる」、「一人ひとりの違いこそ大切に」をモットーに、気軽に、そして元気のでのる相談になるよう心掛けています。



せきもと みつこ  
**関本美津子** 相談員  
青沼児童館長  
「キラキラ・ピチピチ・ほっかほか」をモットーに楽しんで子育てができるようお手伝いしたいと思っています。



さくらい はるみ  
**桜井春美** 相談員  
あさしな児童館長  
一人で悩まないで話してみませんか。少しでも気が楽になれたら又、話してみましよう。気軽に話ができる相談員でありたいと思います。

### 相談日時

■児童課家庭児童相談室 市役所2階) 月～金曜日の午前9時～午後4時(祝日を除く)  
■市内全児童館 月～金曜日の午後1時～午後4時

### 相談方法

電話、来庁・来館により相談に応じます

お問い合わせは 児童課または各児童館へお寄せください。

- |                      |                   |                   |
|----------------------|-------------------|-------------------|
| ■児童課 ☎62-2111(内線214) | ■野沢児童館 ☎63-6662   | ■中込児童館 ☎62-7234   |
| ■東児童館 ☎65-8238       | ■佐久城山児童館 ☎63-9500 | ■中佐都児童館 ☎65-8565  |
| ■岸野児童館 ☎63-0511      | ■平根児童館 ☎67-2030   | ■高瀬児童館 ☎68-8113   |
| ■泉児童館 ☎62-3508       | ■岩村田児童館 ☎67-8633  | ■小田井児童館 ☎65-7151  |
| ■臼田児童館 ☎82-1180      | ■青沼児童館 ☎82-1151   | ■あさしな児童館 ☎58-1150 |

## 教育問題でお困りの方お気軽にご相談を!

お子さんの不登校・いじめ・非行・しつけ・学業・進路などの教育問題で悩んでいることはありませんか? 教育委員会では、これらの問題に応えるためにスクールメンタルアドバイザー(教育相談員)を配置して、相談に応じています。

相談場所は、各小中学校、市役所および各支所です。

電話による相談も受け付けています。6人体制で相談に応じていますので、お気軽にご相談ください。

地区育成会・PTAなどの講話や懇談などにも応じます。

### 教育相談の内容

相談日時… 毎週月～金曜日 午前9時～午後4時

(状況により時間外にも応じます)

相談方法… 電話、来庁(市役所・各支所)、

来校により相談に応じます。

連絡先等、詳細は16ページをご覧ください。



小林喜久男 相談員

小林喜久男さんは「心の財産づくり」に向けた長年の実践をもとに「人生七転八起・苦しさを喜びに変える力」を相談者と共に求めていると願っています。



森山修 相談員

森山修さんは、長い間学校教育に携わり「心の教育」の大切さを身をもって感じておられます。『和顔愛語』をモットーに、ていねいな相談をと願っています。



佐藤和夫 相談員

佐藤和夫さんは、現職時代の生徒指導の経験を生かして「総ては光り輝く」をモットーに心に響く相談、元気のわく相談をねばり強く求めています。



堀田高昭 相談員

堀田高昭さんは、子どもさんの教育問題に関わる悩みごとは、できるだけ早く解決出来るのが大事だと考えています。そのためのお手伝いができればと願っています。



志摩康男 相談員

志摩康男さんは、子どもさんが日々自分らしく意欲的に歩むことを願い、悩みを持つ相談者には誠実に応えたいと考えています。



金森輝雄 相談員

金森輝雄さんは、長年の生徒指導の経験を生かし、児童・生徒、保護者、教職員の皆さんが少しでも悩みが軽減でき、元気になれるようなアドバイスができればと願っています。

## 平成18年度 臼田町誌編纂企画展

臼田町誌「考古 古代・中世編」が本年度発刊になります。その中の大奈良遺跡を取り出して、企画展を開催します。入場無料です。川村吾蔵の彫塑作品も鑑賞できます。ご家族お揃いでお出掛けください。

- 開催期間 5月20日(土)～6月4日(日)
- 開催時間 午前9時～午後5時(期間中の月・火曜日は休館)
- 会場 臼田文化センター
- テーマ 大奈良遺跡出土品にみる縄文時代中期の生活

- ◆小テーマ1 見出された主な遺構(写真の展示)
  - 敷石住居跡、竪穴住居跡、土坑、屋外埋甕など
- ◆小テーマ2 出土した主な遺物(土器、石器の展示)
  - [中期中葉土器]井戸尻式、焼町土器
  - [中期後葉土器]佐久系土器、加曾利式、曾利式、唐草文系
  - 土偶、石鏃、石槍、楔形石器、打製石斧、石錐、石匙、敲石、削器など
- ◆小テーマ3 当時の生活や営み(解説パネル展示)
  - 敷石住居、大量の打製石器の謎など

- お問い合わせ 文化財課(☎68-7321)、臼田町誌編纂室(☎81-4521)または臼田文化センター(☎82-3634)



縄文時代中期の焼町土器



縄文時代中期の打製石斧

# ふるさとは 佐久 Saku

## 小林 健二



こばやし けんじ 小林 健二さん

横浜市在住

上田高校・信州大学卒業。東京工業大学精密工学研究助手を経て、現在、拓殖大学工学部情報エレクトロニクス学科教授。電子工学、医工学。塚原出身。65歳。

秋の夕暮れ、農家の庭先では作業がまだ続いている。当時、この地方ではめずらしいものではなかった、収穫した籾を米にする作業である。大きな音を立てて発動機（農業用エンジン）が回転し、籾は機械を一巡して米になる。父が動かすこの籾摺機の周りで大人たちはせせと働いている。その傍らに小さな兄弟がならんで、じいつとしゃがみこんでいた。寒いので小さな握りこぶしを紺の袖に納め胸元をかため、回っている発動機やそこから上がる蒸気をじつと眺めている。何を考えているのか飽きないのである。母が家へ帰ろうと促しても、いやだと言つて鼻水をすすつて母を困らせたそうだ。これが、私にとっていつの間にか晩秋の田舎の原風景の一つになっている。このような思い出が脈絡もなくいつぱい詰まっているのが故郷である。

若者と接触する職業柄か最近、気にな

ることが多い。それはいわば想像力の欠如ということである。豊かな体験、豊富な経験によつて培われる想像力。想像力は「ものの理解」を容易にする。正しい理解は応用を生む、応用力はものの本質に触れた理解によつてもたらされる。幼少年期の子供たちには豊かな自然環境のゆつたりした時間の流れの中ですごさせたい。現在はデジタルの時代、すなわちIT革命の真つ直中、一見便利で速い、しかしこの世界は人工の世界で記憶に残らない世界である。そしてこの環境は子供の生活にも少なからず影響を与えている。小川の水は低い方に流れることをじつと見つめてそれとなく知っている方がずっと豊かで、「ものの理解」を容易にさせ、創造性につながる。幼少期の子供にとつて大切な世界が、ふるさとの佐久にはいつぱいある。

## ぼくの夢わたしの夢

# 青春 Dream トーク



まる やま だい ち 丸山 大地くん

野沢南高校1年

家族…父・母・弟2人・妹

趣味…バスケットボール・読書

住所…塚原

今、一番楽しいことは「学校で授業を受けたり、友達と話したりするとき」と話す丸山大地くん。今年4月、野沢南高校に入学したばかりの15歳です。

授業では、まだ難しいことはやっていないようですが「これから難しくなっていく授業についていけるよう、友達と励まし合いながらがんばりたい」とのこと。

また、教科では、英語が得意とのこと、「高校在学中に英検2級を取ることが目標」とも話してくれました。

さらに、小学生の頃からバスケットボールを続けてきた丸山くん「背は低いけれど、ロングシューターが得意なので、得意なところをさらに伸ばしていきたい」とのこと。

そんな丸山くんの将来の夢は、丸山くんのお父さんと同じ、警察官になること。「人の役に立つ仕事に就くことが今の夢で、警察官になって、父と同じようにいろいろな面で人の役に立ちたい」と話してくれました。





佐久市の **観光** 見どころ紹介 **14**

きゅうなかがみがっこう  
**旧中込学校**

太鼓楼やギヤマン学校の愛称で親しまれている「旧中込学校」は、明治8年(1875年)に竣工した国内最古級の洋風校舎で、市内はもとより県内外から年間を通じて多くの観光客が訪れます。

シンボルの八角形の望櫓「太鼓楼」やステンドグラスなど、文明開化期がしのばれる和洋折衷の建築物です。校舎として大正8年まで使用された後、昭和37年まで旧中込町役場・佐久市役所分室として使われました。昭和44年に重要文化財・国史跡に指定され、一般に公開されています。

敷地内に咲く藤は、開校当時からのもので樹齢150年といわれ、毎年5月末に見頃を迎えます。

所在地: 佐久市中込1877番地

電話: 62-7845

休館日: 毎週月曜日・祝日の翌日・年末年始



**10万1千人**  
の**広場**

市民の皆さんへのインタビューコーナーです。

お聞きしたことは、①仕事や趣味について

②今後チャレンジしたいこと

③これからの街づくりに望むことです。

友野 洋さんから紹介された

たかはし ゆきひろ  
**高橋 幸博**さん  
(建設業・三分)



①主に上下水道、ガス等の設備工事を行う建設会社を経営しています。今の仕事に就いて15年ほどになります。

②従業員に勤めていてよかったと思ってもらえる会社でありたいし、また、地域社会に貢献できるよう何事にもがんばっていきたいです。

③佐久は交通の便もいいし、インフラ整備もすすんでおり、さらなる発展が望めます。ここに住むみんなが力を合わせて盛り上げていくことによって、活気ある街・魅力ある街にしていければいいと思います。

小野澤みず枝さんから紹介された

こばやし くみこ  
**小林 久美子**さん  
(小学校教諭・新子田)



①小学校で音楽の教師をしています。5年前から軽井沢の西部小学校に勤務しています。趣味はピアノ演奏です。

②2人の子どもたちも大きくなり、時間に余裕ができてきたので、ピアノでショパンのワルツ全曲を制覇したいです。

③犯罪などから子どもたちを守るため、防犯体制の確立、また学校教育に全力を注いでもらいたいです。子どもたちを育てるということも街づくりの重要な柱だと思います。

# 未来の佐久市

自分たちが大人になった時、佐久市はどうなっているか(どうあってほしいか)

■お問い合わせ  
企画課 企画調整係  
☎62-2111(内線434)

4月15日号に続き、第一次佐久市総合計画を策定するにあたり、市内小学校に作成していただいた「未来の佐久市」をテーマとした絵を掲載します。  
全作品は佐久市ホームページ( <http://www.city.saku.nagano.jp/> )でもご覧いただけます。



田口小学校

こばやし ひでか ふるま しずか  
小林 秀圭さん、古間 静香さん

花が咲き乱れ、住んでいる人みんなが笑顔でくらししている佐久市がいいなあ…。



青沼小学校

いで みはる  
井出 美晴さん

私は、未来の佐久市が自然がそのままいっぱいあって、森の中にお城が1つ建っていて空には、気球がいつもういていて、その中に公園があったらいいと思います。

そうすると、皆が楽しく、助け合ってくらすことが出来ると思うからです。



切原小学校

こやま ともみ  
小山 智視くん

キノコがたくさんしぜんの森

ぼくは、いつでもおいしいキノコがとれてきけんばしょがなくとりやちょうちょがたくさんいるところがほしいです。



布施小学校

やばな ゆうな  
矢花 優奈さん

わたしは、水がきれいで自然がいっぱいの佐久市になってほしいです。



たなか えり か さくらい み き  
 田中 恵梨香さん、桜井 美希さん  
 しのはら ゆ な  
 篠原 佑奈さん

### うまれかわった千曲川

わたしたちは、佐久市が、ゴミのない「きれいな市になってほしいな」と思って、よく考えてみると、川が一番よごれていると思ったので、川の代表で「千曲川」の絵を書きました。今よりも、もっときれいになったらいいです。



かとう えみ  
 本牧 小学 加藤 慧美さん

緑に囲まれたお年寄り と 子ども が安心して くらせる 佐久市

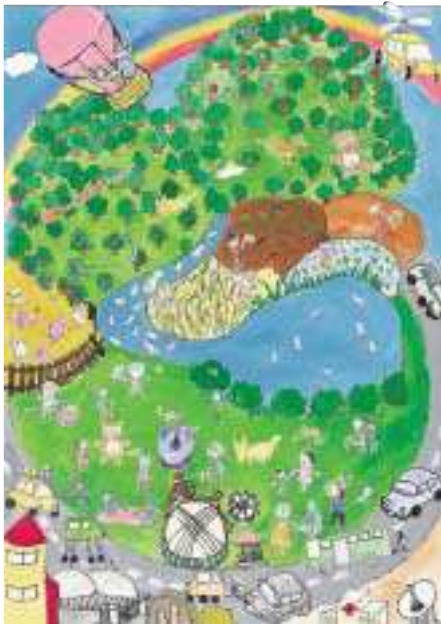

### 春日小学校 5年生合作

大きなテーマは「共生」です。動物も人間も住みやすい(住みたくない)佐久市であってほしいです。

4つの市町村が一緒になってできあがった市。どこに住む人も「あそこに集まればいいことがあるぞ」という場所があればいい。そして、すぐその場所に行くことができる車が走っていればいい。

山には緑、実のなる木、田んぼには稲、畑には野菜、豚、ニワトリなど、自分達が食べるものは、安心して食べることのできる自分達で作ったもの・・・そんな佐久市でずっといてほしいです。



### 協和小学校 6年生合作

こんな物があつたらいいな。  
 こんな風になってほしいな。

「世界一高さ1000mのタワー」「花いっぱい佐久市」「浅間山風ジェットコースター」「広い(WBCもできる)野球場」「ワールドカップができるサッカー場」「空中サッカー場」「自然の豊かな佐久市」「色々な武道ができる興武館」「ハーブを使った料理が出てくるお茶屋」「色々な遊びができる公園」「ラーメン博物館」「気軽に便利に使えるバス」「2階建て体育館」「噴水広場」



# 平成18年度 肺がん検診(胸部レントゲン検診)のお知らせ

下記日程のとおり平成18年度肺がん検診を実施します。次の事項をよくお読みいただき受診してください。

1.対象者 40歳以上の佐久市民の方(平成19年3月31日までに40歳に達する方)

健診申込書により事前に肺がん検診を申し込まれた方です。

検診を希望される方はあらかじめ市役所(保健予防係)・各支所(保健係)までお申し込みください。

【受診できない方】●妊娠中または現在妊娠している可能性がある方●医療機関や職場で行う結核・肺がん検診を受けた方または、受ける予定の方●現在肺または胸部の病気で医療機関に通院中の方

2.受診料金 ●40～64歳の方は400円●65歳以上の方は200円

3.お願い ●ネックレス、湿布薬等は、外してきてください。●髪の長い方は、束ねて背中にかからないようにしてください。●無地のシャツ、下着でボタン、ホック、刺繍のないものであれば着たままで撮影できます。●眼鏡が必要な方は、当日ご持参ください(受診票を記入していただくため)。

4.その他 都合の悪い場合は、他の会場または、地区で受けていただいても結構です。

検査結果につきましては、おおむね1か月程度でご連絡します。

期 日	対象区域	時 間	会 場	期 日	対象区域	時 間	会 場		
5/30(火)	中小屋・十二町・田町・取出町・高柳・鍛冶屋・本新町・原	9:00～10:30	野沢会館 北側駐車場	6/7(水)	駒寄	9:10～9:20	駒寄公会場		
	野沢本町・跡部・泉野・三塚・上桜井・中桜井・下桜井・北桜井	10:45～12:00	野沢社会体育館		御馬寄	9:40～10:20	御馬寄コミュニティーセンター		
	大沢下町・大沢中町・大沢上町・大沢新田・地家・大地堂	13:15～14:15	大沢地区社会体育館		塩名田	10:40～11:40	浅科保健センター		
	小宮山・前山南・泉・弥生ヶ丘・前山北中・美笹	14:40～15:40	前山地区会館		東地・西地・五十貫・志賀下宿・志賀中宿・志賀上宿・安原・駒込・新子田	13:20～14:00	東会館		
5/31(水)	入沢	9:30～10:15	入沢集会場	6/7(水)	上の城・一本柳・花園町・西本町・住吉町・岩村田相生町・稲荷町・大和町・荒宿・岩村田本町・上平尾・下平尾・小田井下宿・荒田・西屋敷・横根・紅雲台	14:30～15:20	浅間会館		
	岩水・十日町・三条	10:30～11:15	青沼会館		長土呂・常田・赤岩・上塚原・下塚原・平塚・根々井・根々井塚原・大塚	15:40～16:30	佐久勤労者福祉センター 南側駐車場		
	北川	11:30～12:00	千曲台公会場		6/8(木)	中央区北町第1、中央区北町第2・中央区南町・猿久保・猿久保東・瀬戸中・瀬戸東・瀬戸南・西耕地	9:00～9:50	佐久市研修センター	
	滝	13:30～14:00	切原会館			平賀上宿・平賀中宿・平賀下宿・北口・北耕地・荒家・平賀新町・太田部・常和南・常和北	10:10～10:50	佐久城山小学校入口	
	湯原	14:00～14:30		湯原新田・上小田切西	14:30～15:00	黒田・大月・苦水・相立・中村・脱水・内山町上・町中・町下・松井	11:20～12:00	内山社会体育館	
上小田切・中小田切	15:00～15:30	6/8(木)	今岡・沓沢・日向・熊久保・東立科・平井・糠尾・下平・下県西・下県東・相浜・竹田	13:20～14:15	農村環境改善センター				
6/1(木)	春日全地区	9:30～11:00	御鹿の郷ふれあいセンター	指定の日時に受診できなかった方(浅間地区)	15:00～16:00	浅間会館			
	片倉・比田井・大谷地・協西・小平・三井地区	13:00～14:00	桜ヶ丘ふれあいセンター	6/9(金)	指定の日時に受診できなかった方(野沢地区)	9:00～10:00	野沢会館 北側駐車場		
	布施全地区	14:30～15:30	布施コミュニティーセンター		指定の日時に受診できなかった方(東地区)	11:00～12:00	東会館		
6/2(金)	横山・下小田切	9:00～9:30	白田支所		南岩尾・北岩尾・落合・大和田・今井・白山・中込新町・橋場西・橋場東・橋場南・佐太夫町・石神・杉の木・三家第1・三家第2・権現堂・前林・三石・三河田・横和・駒場・伊勢林	13:15～14:30	佐久市役所保健センター		
	泉ヶ丘・白田勝間	9:30～10:00			指定の日時に受診できなかった方(全地区)	14:30～15:30			
	城山・城下・宮本	10:00～10:30		丸山・宮代・田口中町	9:00～9:30	田口会館			
	稲荷・中央・白田中町	10:30～11:00		川原宿・下町・清川	9:30～10:00	6/5(月)			
6/2(金)	本牧全地区	13:30～15:30	駒の里ふれあいセンター	三分・馬坂・広川原	10:20～10:50		あいとびあ白田		
	天神・協東・高呂	13:30～15:30	6/5(月)	下越	10:50～11:20				
6/5(月)	丸山・宮代・田口中町	9:00～9:30	田口会館	大奈良・原・上中込	11:20～12:00		JA佐久浅間白田支所様		
	川原宿・下町・清川	9:30～10:00		上荒・中荒・下荒・平	14:00～14:30				
	三分・馬坂・広川原	10:20～10:50	6/6(火)	美里・岳見・旭ヶ丘	14:30～15:00		下原	9:10～10:00	下原公会場
	下越	10:50～11:20		御牧原・入の沢・桑山	13:15～13:30		御牧原多目的集会場		
	大奈良・原・上中込	11:20～12:00		矢嶋・鶴沼	13:50～14:15	矢嶋老人憩の家			
	住吉・伊勢・諏訪	13:30～14:00		八幡	14:30～15:30	浅科福祉センター			
	上荒・中荒・下荒・平	14:00～14:30		6/6(火)	下原	10:20～10:50	中原公会場		
美里・岳見・旭ヶ丘	14:30～15:00	6/6(火)	上原	11:10～11:30	上原公会場				
6/6(火)	下原	9:10～10:00	下原公会場	6/6(火)	御牧原・入の沢・桑山	13:15～13:30	御牧原多目的集会場		
	中原	10:20～10:50	中原公会場		矢嶋・鶴沼	13:50～14:15	矢嶋老人憩の家		
	上原	11:10～11:30	上原公会場		八幡	14:30～15:30	浅科福祉センター		
	御牧原・入の沢・桑山	13:15～13:30	御牧原多目的集会場						
	矢嶋・鶴沼	13:50～14:15	矢嶋老人憩の家						
八幡	14:30～15:30	浅科福祉センター							

65歳以上の方で結核健診を希望された方の日程については、後日広報でお知らせします。

上記日程等についてのお問い合わせ先

- 保健課保健予防係 ☎62-2111(内線275・276)
- 白田支所保健係 ☎82-3111(内線244・245)
- 浅科支所保健係 ☎58-2001(内線27)
- 望月支所保健係 ☎53-3111(内線128・129)

## イベント Event

### ●子ども未来館からのお知らせ

#### ■プラネタリウム特別番組

『マタニティ・プラネタリウム』

～妊娠中のお母さんのための

リラクゼーションタイム～

「おなかの赤ちゃんのおはなし」や「満天の星空ヒーリング」等星空を眺めながら癒しの時間をお楽しみ



ください。妊産婦さんやそのご主人、ご家族の方やこれからお母さんになる方の参加も大歓迎です。

日時 6月3日(土) 午後6時30分～7時30分(受付は、午後6時～6時20分)

※観覧中の託児もできますので事前にお申し込みください(託児がある方の受付は、午後5時30分～6時)。母子手帳をお持ちの方は、当日ご持参ください。

定員 80人(事前申込み制・先着順)  
料金 560円

#### ■プラネタリウム特別番組 ゆめ・ひらく・プラネタリウム』～中高年のみなさまへのリラクゼーションタイム～



懐かしい音楽などを聴きながら、満天の星空をゆっくりとお楽しみください。

日時 6月7日(水) 午前10時～11時(受付は、午前9時30分～9時50分)

定員 150人 事前申込み制・先着順  
料金 560円

申込・問合せ 子ども未来館(☎67-2001)まで電話でお申し込みください。

## 第46回 佐久高原つつじ祭り

と き: 6/10(土)▶18(日) ところ: 内山牧場 山荘あらふね

6月11日(日)

●佐久高原ソフトテニス大会……受付当日9:00～9:30(雨天中止)

〈団体戦〉中学男子・女子の部/〈個人戦〉中学男子・女子の部

一般男子・女子の部、壮年 ママさんの部/男女混合ダブルスの部

●釣り大会(鯉、マス)……受付9:00～10:00(小雨決行)

先着100人/参加料1,000円(えさ、竿持参)

●バター作り体験教室……受付9:00～10:00/先着20人/参加料500円

●写真撮影会……受付9:30(小雨決行)/モデル: ミス佐久鯉

●乗馬体験コーナー……10:00～/参加料1,000円(1回)

●ストライクゲーム……10:30～14:00/参加料100円

●ビンゴゲーム大会……12:00～13:00/参加料100円

●カラオケお楽しみ会……13:00～14:00/先着20人

●クリーンウォーキング(遊歩道めぐり)……13:00～14:30(小雨決行)

先着100人/コース全長5km(小学生以下は保護者同伴で)

●神津牧場の牛乳無料配布……時間10:00～/先着1,000人

6月13日(火)

●マレットゴルフ大会……受付9:00/開会9:30

先着200人/参加料1,000円

(申込/6月3日(土)までに山荘あらふねへ)

6月10日(土)▶18日(日)

●味のコーナー券(お楽しみ抽選券付)……1,000円

■お問い合わせ/山荘あらふね ☎65-2021 観光課 ☎☎内線458



警察では犯罪を1件でも少なくするために、5月中、特別警戒を実施しています。

- 車上ねらい対策 ●車内に貴重品を置かない ●車から離れるときは、必ず鍵をかける ●駐車するときは、明るい所や通りに面した所に止める
- 空き巣被害対策 ●一つのドアに二つの鍵が基本。また、裏口や風呂場の窓等にも注意が必要 ●留守になるときは、留守だと悟られない工夫をする ●センサーライトの活用も有効
- 振り込め詐欺対策 ●不審な電話やハガキがきても慌てず冷静に対応する ●お金の要求があっても家族等に相談し、すぐに振り込まない ●相手の連絡先が書いてあっても絶対連絡はしない
- 子どもの被害対策 ●外出時、子どもから目を離さない ●遊びに行くときは、必ず家族に伝えてから行くようにする ●防犯ブザーを持っている場合は、防犯ブザーの携帯および機能を定期的に確認する

最近、アパート等で車両を傷つけられるといった事件が発生しています。車上ねらいと同様の対策により注意をお願いします。また、車の近くで不審な人を見かけたときは、すぐに警察に連絡してください。

■お問い合わせ 佐久警察署(☎68-0110)・南佐久警察署(☎82-0110)  
望月警察署(☎53-0110)

●浅間総合病院・院内食堂、喫茶、売店入居者の公募について

現在建築中の浅間総合病院・新病院内に設置される食堂、喫茶および売店の入居希望者を公募します。  
 入居期間 平成18年10月1日～平成19年3月31日  
 応募資格 代表者が市内に居住し、市税等の滞納のない方。  
 受付期間 5月26日～6月5日  
 ※入居を希望される方は、入居者募集要領を参照のうえ入居申込書等必要書類を提出してください。なお、5月25日に説明会を開催します。  
 申込・問合せ 浅間総合病院総務課庶務係(☎67-2295・内線2104)

●ごみの分別についてのお願い

■ごみ収集車から発火

家庭ごみの収集運搬中に火災が発生しました。幸い発見が早かったため大事には至りませんでした。原因は、ガスライターのガスが漏れて何らかの火が引火したようです。

このような事故をなくすため、ごみを出す際は、以下の基本的事項を必ず守ってください。

- ①ガスライターやカセットコンロのボンベ、ヘアースプレーの缶などは、完全に使い切り、さらに安全のために穴を開けて出してください(缶に穴を開けるときは、火気がなく風通しのよいところで行ってください)。可燃性ガスが残っていると火災の原因になります。
- ②佐久市指定家庭ごみ収集袋は、適正な分別が確認できるように透明にしてあります。中身が見えないように新聞紙ですべて覆い隠したり、分別が確認できないようにしないでください。新聞紙は資源物としてお出しください。
- ③佐久市指定家庭ごみ収集袋を必ず使い(古紙類は除く)、氏名を記入してください。自分の出したごみに責任を持っていただき、区の役員の皆さんやごみステーション周辺の皆さんに迷惑をかけないようにしましょう。

■ごみのQ&A

Q: 消火器は何ごみに分別すればいいのですか?

A: 消火器は市の収集では回収できません。購入した販売店、消防用設備取扱店、ガソリンスタンド等にご相談いただき処分してください。なお、高圧ガスが入っていて危険ですから絶対に分解しないでください。

Q: 木やプラスチック等の取手がついた鍋や包丁で、取れないものがあります。そのまま出してもいいのですか?

A: アルミ 缶は電気炉、スチール缶は溶鉱炉で溶かしてリサイクルを行っています。鍋やスチール包丁等に木やプラスチックがついていても、リサイクルするときに支障になりませんので、取れない物は、そのまま付けて出していただいて結構です。

Q: 農薬等の入っていた容器はどこに分別をすればいいのですか?

A: 農薬類の中で、毒劇物の指定を受けているものは、ごみステーションには出せません。使い終わったら農協の営農センター等へ相談してください。それ以外の物で、プラスチック製の容器は、洗って埋立ごみに、ビン類も洗って、それぞれの色に分別してください。

問合せ 生活環境課環境衛生係(☎☎・内線260) または各支所住民課生活環境係へ

●訪問介護員養成研修2級課程 受講生募集

対象 ◆55歳以上65才以下で、現在雇用されていない方 ◆佐久市、南佐久郡内に在住の方 ◆自動車運転免許のある方

講習期間 6月21日～8月28日

会場 佐久市野沢会館

定員 20人

受講料 無料(ただし、テキスト代6,800円が必要)

受付 5月15日～26日

申込・問合せ 佐久シルバー人材センター(☎62-1786)またはハローワーク佐久(☎62-8609)

●特別障害者手当・経過的福祉手当・障害児福祉手当

◆5月10日指定口座に振り込みました

2月から4月までの手当を、指定口座に振り込みましたので、ご確認ください。

また、受給者が次に該当した場合は、速やかに届け出をしてください。

- 施設へ入所したとき
- 死亡したとき
- 住所を変更したとき
- 障害の程度が軽減したとき
- 特別障害者手当の受給者であって、病院への入院・老人保健施設への入所が3か月を超えたとき
- 経過的福祉手当の受給者であって、障害を理由とする年金を受給できるようになったとき
- 障害児福祉手当の受給者であって、児童福祉施設等に入所したとき(短期入所含む)

◆それぞれの手当の支給額が平成18年4月から変更になりました (手当月額)

	17年度→18年度
特別障害者手当	26,520円→26,440円
経過的福祉手当	14,430円→14,380円
障害児福祉手当	14,430円→14,380円

特別障害者手当等の額については、物価の変動に応じて額を改定することになっており、平成17年の消費者物価指数が下落したため、改定が行われました。特別障害者手当等の受給者の皆さん方にはご理解をお願いします。

問合せ ◆特別障害者手当および経過的福祉手当…福祉課(☎☎・内線278) ◆障害児福祉手当…児童課(☎☎・内線223)



## 注意

Attention

### ●農作業事故をなくそう～5月は春の農作業安全運動月間です～

長野県内では、近年トラクターの下敷き等による農作業事故が相次いで発生しており、特に60歳以上の高齢者による事故がその大半を占めていることから注意が必要です。

#### 【事故発生の要因】…安全未確認と操作不適切が大半

主な事故の発生要因は、農業機械を使用する際に安全確認を忘れたり、適切な操作をしなかったために発生しており、忙しく作業に追われている時、午前11時過ぎの昼休み前や午後5時前後の疲労が出てくる時間帯に多く発生しています。

事故の内容は、農業機械が転倒してその下敷きになったものやロータリーによる巻き込み事故等によるものが多く見受けられます。

#### 【事故防止のための注意点】

農業機械使用時は、始業点検を確実にを行い、作業中も安全な運転操作を心掛け、家族ぐるみで事故の発生防止に努めましょう。

①農作業時は、保護具を付けましょう

●乗用トラクターの安全フレームは、転倒時の下敷き防止に効果があります。

②一人作業は要注意

●複数人での作業なら事故発生時の機械の停止や通報などがすぐにできます。

●作業場所や計画を必ず家族に伝えましょう。

③ドライバーのみなさんへお願いします

●農耕車は低速で走行します。農耕車を追い越す場合は、追い越しが可能な場所で十分な間隔を保ちましょう。また、農耕車の道路横断中はゆとりをもって早めの減速をしましょう。

※もしもの時に備えて、各種保険や共済に加入しておきましょう

問合せ 農政課農政係(☎☎・内線462)

### ●水路に草を流さないで

水路ぎわの草刈をする際に、草を水路に落とさないようお願いします。草が流れの妨げになったり、水田や池などに取水している施設の迷惑となります。また、水環境を悪くする原因にもなりますので、水路に草を流さないようご協力をお願いします。問合せ 耕地林務課農村整備係(☎☎・内線471)

## お知らせ

Information

### ●児童扶養手当 特別児童扶養手当を受給している皆さんへ～手当額改定のお知らせ～

平成18年4月分から、手当の額が減額改定されますのでお知らせします。

平成18年4月から平成19年3月までの月分の手当額について、平成16年の年平均の消費者物価指数に対する平成17年の年平均の消費者物価指数の比率を基準として、平成17年度の手当額から0.3%の引き下げが行われることとなりました。

したがって、4月分からの手当月額は、

#### 【児童扶養手当】

●全部支給

41,880円→41,720円(160円減額)

●一部支給(所得額に応じ)

41,870円～9,880円

↓

41,710円～9,850円

(160円～30円減額)

●2子以降の加算額

変わりありません

#### 【特別児童扶養手当】

●1級対象児童

50,900円→50,750円(150円減額)

●2級対象児童

33,900円→33,800円(100円減額)

となります。

問合せ 児童課児童係(☎☎・内線223)または各支所保健福祉課福祉児童係

### ●5月29日から食品残留農薬等のポジティブリスト制度がはじまります

ポジティブリスト制度は、基準に示された以外の農薬等が検出された食品の流通を禁じるもので、5月29日から実施されます。これにより、万一農薬等の残留基準を超えた場合には、その食品の流通が制限されるなどの措置が講じられます。

制度への対処方法としては、

- ①農薬を正しく使う
- ②農薬のドリフト(隣接する圃場への飛散など)に気をつける
- ③情報の収集および交換に努める
- ④散布機のタンクなどの洗浄を十分に行う
- ⑤内容のはっきりしない農薬などは使用しない
- ⑥農薬を使用した時には必ず記帳しておく

などがあげられます。

問合せ 農政課(☎☎・内線462)、佐久地方事務所農業自律チーム、佐久農業改良普及センター、農協

### ●狂犬病予防法施行細則の一部改正について

保健所で抑留した犬の返還に係る費用および抑留中の飼養管理に係る費用について、受益者負担の適正化を図るため狂犬病予防法施行細則

(昭和27年長野県規則第42号)の一部を下記のとおり改正しました。

改正の内容 ◆犬の抑留中の飼養管理費を1頭1日「100円」から

「500円」に改める。◆抑留した犬の返還に要する費用を1件「1,000円」から「3,000円」に改める。

施行期日 平成18年4月1日

犬の首輪等へ鑑札または注射済票を装着する利点 ◆犬の飼い主がすぐ判明するため、迷い犬の返還率が向上する。

◆鑑札または注射済票が迷い犬の首輪等についている場合は、返還に要する費用等を必要としない。

問合せ 佐久保健所食の安全・生活衛生チーム(☎63-4191)

■大西団地(春日:特定公共賃貸住宅:募集1戸)  
建設年度 平成11年度  
構造等 木造平屋3DK  
家賃 30,000円

●外出支援事業「市内めぐり」(佐久地区コース)

佐久市障害者自立生活支援センターでは、外出支援事業として、市内めぐりを開催します。  
対象 障害をお持ちの方およびその家族、ボランティア等  
期日 6月6日(火)  
時間 ◆臼田支所出発午前8時30分  
◆野沢会館出発8時45分 ◆浅科支所出発9時15分  
見学地 クリーンセンター、シルバーランドみつい、子ども未来館、市内企業を1箇所  
定員 20人(先着順)  
参加費 1,500円程度(昼食代および入館料など)  
申込・問合せ 佐久市障害者自立生活支援センター(☎64-0212)

●スポーツ教室参加者募集

《年齢制限のない教室》

■太極拳教室  
期日 6月16日(金)~8月18日(金)の金曜日(10回)  
時間 午後7時~9時  
会場 浅科柔剣道場  
定員 40人  
参加費 大人2,000円/小人1,000円  
申込 体育課浅科体育係(浅科多目的屋内運動場内☎58-0444)へ参加費を添えてお申し込みください。  
■水中運動教室  
期日 6月21日(水)~7月21日(金)の水・金曜日(10回)  
時間 午前10時~11時20分  
会場 駒場公園屋内プール  
定員 40人  
参加費 4,000円(プール入場料含む)  
申込 体育課(総合体育館内☎62-2020)または各地区体育係へ参加費を添えてお申し込みください。

相談コーナー  
Advice

●6月1日は、「人権擁護委員の日」~特設人権相談所を開設します~  
全国人権擁護委員連合会は、毎年6月1日を「人権擁護委員の日」と定め、全国一斉特設人権相談所を開設しています。佐久人権擁護委員協議会では、次の日程で相談会を開催します。委員は、法務大臣が委嘱した民間の人たちで、市内人権擁護委員は15人、内女性委員は8人おり、相談は無料で秘密は厳守しますので、安心してご相談ください。  
日時 6月1日(木)午前10時~午後3時  
会場 浅間会館、中込学習センター、あいとびあ臼田、望月支所  
問合せ 法務局佐久支局(☎67-2272)

●行政相談

■市役所市民ホール  
日時 6月23日(金)午後1時~4時  
■あいとびあ臼田  
日時 5月26日(金)、6月22日(木)午後1時30分~4時  
■浅科地区館  
日時 5月24日(水)午後1時~4時  
■望月支所3階会議室  
日時 5月25日(木)午後1時~4時  
問合せ 庶務課庶務係(☎☎・内線495)

●厚生・国民年金相談、社会保険相談

期日 6月20日(火)  
時間 午前10時~午後3時  
会場 佐久商工会議所  
相談は、小諸社会保険事務所の相談員が行います。また、国民年金保険料の納入もできます。  
問合せ 国保年金課年金係(☎☎・内線255)

●交通事故巡回相談

期日 6月9日(金)・23日(金)  
時間 午前10時~午後3時  
会場 佐久地方事務所

●家庭児童相談

■家庭児童相談室(祝日を除く)  
日時 (月)~(金)、午前9時~午後4時  
相談員 黒岩子ども特別対策推進員  
相談電話 ☎☎・内線214  
■各児童館(下越児童館は除く)  
日時 (月)~(金)、午後1時~4時  
相談員 各児童館長

●教育相談

■教育委員会教育相談室(祝日を除く)  
日時 (月)~(金)、午前9時~午後4時  
相談員 スクールメンタルアドバイザー  
電話相談  
教育相談室 ☎☎・内線369)  
臼田教育相談室(☎☎・内線224)  
浅科教育相談室(☎☎・内線45)  
望月教育相談室(☎☎・内線271)  
■中学校相談室(休校日を除く)  
◇午前…9時30分~正午  
◇午後…1時~4時  
●浅間中学校  
期日 (月)・(火)・(木)の午後  
相談員 志摩アドバイザー  
直通相談電話 ☎67-7250  
●野沢中学校  
期日 (月)・(火)・(木)の午後  
相談員 堀田アドバイザー  
直通相談電話 ☎62-2551  
●中込中学校  
期日 (月)・(火)・(木)の午後  
相談員 森山アドバイザー  
直通相談電話 ☎62-6810  
●東中学校  
期日 (月)・(木)の午後  
相談員 佐藤アドバイザー  
直通相談電話 ☎67-7366  
●臼田中学校  
期日 (月)・(火)・(木)の午後  
相談員 金森アドバイザー  
直通相談電話 ☎82-2130  
●浅科中学校  
期日 (火)・(金)の午後  
相談員 佐藤アドバイザー  
相談電話 ☎58-2101(代)  
●望月中学校  
期日 (月)・(火)・(木)の午後  
相談員 小林アドバイザー  
直通相談電話 ☎53-3330



## 募集 Classifieds

### ●6月の市内施設見学参加者募集

市民の皆さんに市内の各施設を見学していただき、市政への理解と関心を深めていただくとともに、参加者から市政に対する意見や感想をいただき、今後の市政に反映していくことを目的に、市内施設見学を実施しています。

6月はAコースです。ぜひご参加ください。

日時 6月21日(水)午前8時45分までに市役所市民ホールに集合、午後4時20分終了予定

定員 57人(先着順)

参加費 無料

昼食 各自持参、または平尾山公園で各自注文

受付 6月16日(金)まで(定員になり次第締め切りです)

申込 広報広聴課(☎・内線419)

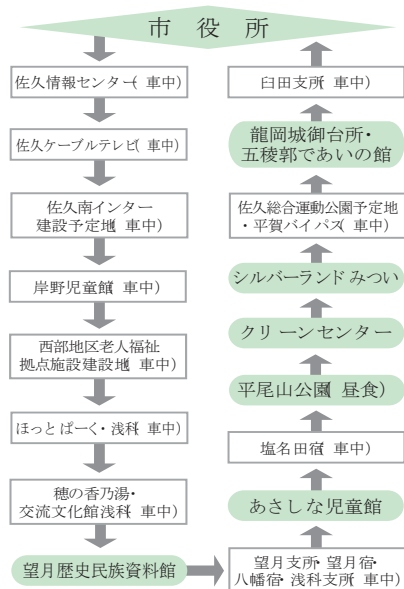

### ●自衛官募集～2等陸・海・空士～

資格 18歳以上27歳未満の男子  
試験会場 自衛隊松本駐屯地(予定)  
※受付期間、試験日時・内容、志願書等詳細については、下記までお問い合わせください。

申込・問合せ 防衛庁自衛隊上田募集事務所(上田市天神4-17-3 金井MSTYビル1F ☎0268-22-5267)

### ●市営住宅入居者募集

■花園団地①(岩村田:募集1戸)  
建設年度 平成3年度

構造等 中層耐火構造3DK  
家賃 19,200円～31,800円

■花園団地②(岩村田:募集1戸)  
建設年度 平成4年度

構造等 中層耐火構造3DK  
家賃 19,500円～32,200円

■花園団地③(岩村田:募集1戸)  
建設年度 平成6年度

構造等 中層耐火構造3DK  
家賃 20,000円～33,100円

■花園団地④(岩村田:募集1戸)  
建設年度 平成7年度

構造等 中層耐火構造3DK  
家賃 20,200円～33,500円

■泉団地(前山:募集1戸)  
建設年度 平成14年度

構造等 中層耐火構造3DK  
家賃 25,800円～42,800円

■原団地(原:募集1戸)  
建設年度 昭和35年度

構造等 簡易耐火構造平屋2K  
家賃 3,200円～5,300円

■白山団地(三河田:募集2戸)  
建設年度 昭和44年度

構造等 簡易耐火構造平屋2K  
家賃 3,300円～6,600円

■赤岩団地(塚原:募集1戸)  
建設年度 昭和39年度

構造等 木造平屋2K  
家賃 3,800円～6,300円

■下越団地(下越:特定公共賃貸住宅:募集1戸)

建設年度 平成7年度  
構造等 中層耐火構造1LDK  
家賃 43,000円

■御馬寄団地(御馬寄:募集1戸)  
建設年度 昭和39年度

構造等 簡易耐火構造平屋2K  
家賃 2,700円～4,500円

■庄ノ上団地(御馬寄:募集1戸)  
建設年度 平成元年度

構造等 木造2階建3DK  
家賃 17,700円～29,400円

※いずれの団地も、次年度以降に収入が増えると上記家賃を超えることがあります。

入居指定日 7月1日(土)

資格 次の条件をすべて満たす方

①同居親族があること(花園・泉団地は3人以上の世帯であること。原白山・赤岩・下越・御馬寄団地は昭和31年4月1日以前に生まれた方などに限り単身で入居可)。

②収入が公営住宅法施行令に定める金額を超えていないこと(特定公共賃貸住宅を除く)。

③住宅に困窮していることが明らかであること。

④佐久市に在住しているか、佐久市内に勤務先があること。

⑤市税等の滞納がないこと。

⑥入居指定日に入居可能であること。

※入居が決定した場合は、連帯保証人(原則として佐久市内在住の方)2人が必要となります。

受付 5月16日(火)～6月7日(水)午後5時まで

申込 市営住宅入居申込書に市の指定する書類を添えて、建築住宅課住宅管理係または各支所経済建設課へお申し込みください。

申込者が募集戸数を超えるときは、公開抽選の方法により入居者を決定します。詳しくは建築住宅課住宅管理係 ☎・内線349)または各支所経済建設課へお問い合わせください。

### 【随時募集団地】

入居を希望する方は、下越団地は白田支所 ☎へ、御馬寄団地は浅科支所 ☎へ、大西団地は望月支所 ☎へお問い合わせください。

■下越団地(下越:特定公共賃貸住宅:募集1戸)

建設年度 平成7年度  
構造等 中層耐火構造3DK  
家賃 56,000円

■下越団地(下越:特定公共賃貸住宅:募集2戸)

建設年度 平成7年度  
構造等 中層耐火構造1LDK  
家賃 43,000円

■御馬寄団地(御馬寄:募集2戸)  
建設年度 昭和42年度

構造等 簡易耐火構造平屋2K  
家賃 3,200円～5,300円

乳幼児健診 予防接種 ポリオ・BCG・教室コーナー

乳幼児健診・予防接種(ポリオ、BCG)はお住まいの住所により下記の会場で実施します。下記の表をご確認のうえ健康診査等を受けてください。なお、受診日・該当地区以外で受けられる場合は、あらかじめ市役所または支所までご連絡ください。

■お問い合わせ

佐久市保健センター ☎63-3080(直通)、または各支所保健福祉課

佐久市保健センター

Aブロック	岩村田 上平尾	岩村田北一丁目 下平尾	猿久保 根々井	小田井 三河田	横根 横和	今井
Bブロック	跡部 三塚 桜井					
Cブロック	中込 中込一丁目～三丁目 瀬戸					
Dブロック	香坂 安原 新子田 志賀					

白田保健センター

白田地区全区	野沢	原	鍛冶屋	高柳	取出町	本新町
小宮山	前山	大沢	平賀	太田部	常和	内山

浅科保健センター

浅科地区全区	長土呂	佐久平駅北	佐久平駅東	佐久平駅南
塚原	常田	平塚	鳴瀬	伴野 根岸 東立科

望月総合支援センター

望月地区全区

乳幼児健康診査 時間13:30～(受付13:15～13:30)

■4か月児健康診査・BCG接種

佐久市保健センター	18年2月生まれ	6月21日(水)	Aブロック
		6月22日(木)	B・C・Dブロック
白田保健センター	18年2月生まれ	6月28日(水)	
浅科保健センター	18年2月生まれ	6月21日(水)	
望月総合支援センター	18年2月生まれ	6月13日(火)	

■10か月児健康診査

佐久市保健センター	17年8月生まれ	6月15日(木)	Aブロック
		6月16日(金)	B・C・Dブロック
白田保健センター	17年8月生まれ	6月29日(木)	
浅科保健センター	17年8月生まれ	6月20日(火)	
望月総合支援センター	17年8月生まれ	6月13日(火)	

■1歳6か月児健康診査

佐久市保健センター	16年9月生まれ	6月7日(水)	Cブロック
	16年10月生まれ	6月7日(水)	A・B・Cブロック
	16年10月生まれ	6月14日(水)	Dブロック
	16年11月生まれ	6月14日(水)	A・B・Dブロック
白田保健センター	16年10月生まれ	6月14日(水)	
浅科保健センター	16年10・11月生まれ	6月9日(金)	

■3歳児健康診査

佐久市保健センター	15年2月生まれ	6月6日(火)	Dブロック
	15年3月生まれ	6月6日(火)	A・B・Dブロック
	15年3月生まれ	6月20日(火)	Cブロック
	15年4月生まれ	6月20日(火)	A・B・Cブロック
白田保健センター	15年3月生まれ	6月13日(火)	
望月総合支援センター	15年4・5・6月生まれ	6月27日(火)	

予防接種

■ポリオ(集団接種)時間14:00～(受付13:30～14:00)

白田保健センター	6月6日(火)
	小宮山・前山・大沢・白田・勝間・下小田切
	6月7日(水)
	平賀・内山・常和・太田部・清川・田口・三分・下越

■麻疹(はしか)風疹 三日はしか)混合・三種混合 個別接種)

市で委託した医療機関で随時予約を受け付けています。詳しくは健康カレンダーをご覧ください。

母子保健事業

■歯の教室 \*予約制です

対象 2歳～就学前の幼児(20組程度)  
内容 歯科検診、歯の染め出し、歯科指導、育児相談  
時間 9:30～11:00(受付9:15～)  
日程・会場 6月13日(火) 佐久市保健センター

■パパママ教室

対象 妊娠4～8か月のお母さんとお父さん  
内容 ①(主に4～6か月の妊婦とお父さん)おなかの中の赤ちゃん、お母さんのお口チェック、お父さんの妊婦体験  
②(主に7～8か月の妊婦とお父さん)妊娠中の栄養、出産後の育児について、赤ちゃん抱っこ体験  
時間 9:30～11:30(受付9:15～)

持ち物 母子健康手帳

会場・日程 佐久市保健センター ②6月9日(金)  
望月総合支援センター ②6月30日(金)

■離乳食教室 はい あ～んして

対象 生後2～3か月児をもつお母さん・お父さん  
内容 離乳食づくり\*託児がありますのでご利用ください。  
時間 9:30～11:30(受付9:15～)

持ち物 母子健康手帳、エプロン、オムツ・ミルクなどの必要なもの

会場・日程 白田保健センター 6月21日(水)  
浅科保健センター 6月29日(木)  
望月総合支援センター 6月2日(金)

■離乳食教室 もぐもぐ できるかな

対象 生後7～9か月児をもつお母さん・お父さん  
内容 試食・個別相談等  
時間 9:30～11:30(受付9:15～)

持ち物 母子健康手帳、子ども用エプロン・スプーン、オムツ・ミルクなどの必要なもの

会場・日程 佐久市保健センター 6月20日(火)  
望月総合支援センター 6月2日(金)

★教室に参加を希望される方は申し込みが必要です。

■申込先 母と子のすこやか相談室(佐久市保健センター)  
☎63-3080(直通)または各支所保健福祉課

6月の子育てサロン / 全会場9:30～11:30

■中佐都児童館	1・15日(木)
■野沢児童館	13・27日(火)
■岩村田児童館	9・23日(金)
■中込児童館/望月子育て支援センター	6・20日(火)
■東児童館	2・16日(金)
■高瀬児童館	7・21日(水)
■岸野児童館	5・19日(月)
■泉児童館	14・28日(水)
■佐久城山児童館	8・22日(木)
■平根児童館	12・26日(月)
■小田井児童館	19日(月)
■白田児童館	9・23日(金)
■あいとびあ白田	2日(金)
■青沼児童館	16日(金)
■あさしな児童館	14日(水)
■浅科保健センター	28日(水)

# Data File

## 人口

総数	100,248人 (+138人)
男	48,930人 (+69人)
女	51,318人 (+69人)
世帯数	35,526世帯 (+123世帯)
(5月1日現在)	

## 交通事故・火災・救急件数

	4月の月間件数	平成18年1月～4月の累計
人身事故	32件	190件
死亡	1人	1人
負傷	42人	290人
救急	264件	1,078件
火災	13件	43件

## ご寄附ありがとうございます

- 岩村田保育園へ  
▼室外電波時計 岩村田保育園保護者会様
- 中佐都保育園へ  
▼掃除機 中佐都保育園保護者会様
- ▼歯ブラシ25本 ばーる 歯科様 岩村田) 泉保育園へ
- ▼内田玲子著「ガンバレ一年生」45冊 神戸たけ子様 三塚)
- 中込第二保育園へ  
▼雑巾75枚 権現堂長寿会様
- ▼山砂・砕石 東保育園へ (南共栄様 岩村田)
- ▼雑巾40枚 田口保育園へ 志賀下宿長寿会様
- ▼絵本・CDラジカセ・ままごとセット 東小学校へ 田口保育園保護者会様
- ▼雑巾100枚 田口小学校へ 志賀下宿長寿会様
- ▼雑巾150枚・タオル27枚 白田地区小学校新入児童へ 田口老人会様
- ▼ネームシール150枚 白田町商工会青年部様
- ▼金59,077円およびソーラートレーン 子ども未来館へ 新興マタイ(株)様 中込)
- 白田・青沼・あさしな児童館へ  
▼図書券45,000円 国際ソロプチミスト 様 市へ
- ▼近代の教育資料等 大塚兼護様 千葉県)
- ▼福祉のために金50,000円 小林元一郎様 協和)

# 暮らしと健康メモ 6月

## 健診のお知らせ

### 基本健康診査 佐久地区会場)

期 日	会 場
6月1日(木)	中桜井区集会場
6月2日(金)	佐久市保健センター
6月8日(木)	中込学習センター(カム21)
6月9日(金)	大沢新田公会場
6月12日(月)	小田井下宿公会場
6月13日(火)	原区公会場
6月15日(木)	岸野農村環境改善センター
6月16日(金)	下塚原公会場
6月19日(月)	前山地区会館
6月26日(月)	駒込公会場
6月27日(火)	新子田世代交流館
6月29日(木)	浅間会館
6月30日(金)	浅間会館

### 子宮がん検診 車検診)

期 日	会 場
白田地区 6月2日(金)	白田保健センター (あいとびあ白田)
望月地区 6月7日(水)	御鹿の郷ふれあいセンター
6月19日(月)	桜ヶ丘ふれあいセンター
6月20日(火)	望月総合支援センター

### 乳がん検診 車検診)

期 日	会 場
白田地区 6月15日(木)	白田保健センター (あいとびあ白田)
6月16日(金)	白田保健センター (あいとびあ白田)

### 基本健康診査 白田地区会場)

期 日	会 場
6月26日(月)	白田保健センター (あいとびあ白田)

※申し込みをされていない方は下記までご連絡ください。  
■お問い合わせ  
保健課 ☎62-2111(内線379)、  
または各支所保健福祉課

## 口腔歯科保健センター事業

### ■お口の相談日 \*予約制です

対 象 市民  
内 容 歯科相談、歯科指導  
日 程・会 場 歯科医師の相談日 6月28日(水)  
佐久市保健センター2階  
口腔歯科保健センター室  
予 約 先 保健課 ☎62-2111(内線376)

## 不用品活用コーナー

5月1日現在

譲ります

### 【無料】

- ヘルスメーター
- 五月人形ケース付)
- オルゴール
- 三面鏡
- タイヤ4本アルミホイール付
- 1か月使用300キロ185・70R14(TOYO製)
- ベツト
- 大型犬用ベッド
- マットレス
- 大型犬用サマーベッド
- 中型犬用犬小屋
- シングルベット
- 勉強机
- 小型犬用犬小屋
- ソファ
- 5点セット
- タイヤ4本ホイール付
- マウンテンバイク22インチ
- マウンテンバイク24インチ
- ベビーベット
- 鯉のぼり
- 車イス

### 【価格相談】

- 全自動洗濯機
- 学習机

譲ってください

### 【無料】

- ミシン
- ボタン穴かぎ
- の)
- 電動製粉機
- 米、豆を粉にできるもの)
- REGOプロック
- 本棚
- 二段ベット
- 双子用ベビーカー
- チャイルドシート
- 管理機
- 子供用テーブル
- イス
- 佐久市内の保育園児服
- 電子ピアノ
- お手玉
- 用小豆
- ベビーカー
- A型
- 子供用自転車
- 24インチ
- 幼児用絵本
- 幼児用おもちゃ

### 【価格相談】

- カメラ(デジカメ以外)
- 小型管理機
- マメトラ
- 木樽
- 大正琴
- 瞬間湯沸器
- LPガス用
- ワイプロ

■連絡先 生活環境課生活交通係(☎62-2111 内線263) ※お手元に広報が届くまでに交渉が成立した場合は、ご了承ください。



## 望月小学校校章が決定しました

平成20年4月に開校予定の望月小学校の校章については、望月地区住民の皆さんより図案を公募したところ、182点の応募をいただきました。厳正な審査を行った結果、「これまでの伝統を大切にしながら新たな校風を築き子どもたちの夢と希望を育むことができる学び舎」に最もふさわしい図案として、戸塚明子さん(望月)の作品を原案として校章を決定し、4月26日、市長室で戸塚さんを表彰しました。



駒の里である望月の歴史と伝統を馬蹄の形に、バックの緑色は、自然豊かな望月の山々、そして若木のように伸びやかに育つ子どもたち、文字の水色は、望月の美しい水と空をイメージしています。

## 葦崎～佐久78km

〈佐久市強歩大会開催〉

葦崎小学校(山梨県葦崎市)から佐久市総合体育館までの78kmを歩く、恒例の佐久市強歩大会が4月15日～16日にかけて行われました。39回目となった今大会は、野辺山高原付近であられるような雪も降る中、北は福島県から南は福岡県まで734人の参加者が自分の体力の限界に挑み、560人がみごと踏破しました。



会期 ▶ 7月2日(日)まで開催中

## ～あたらしい作品との出会い～ 平成17年度 新収蔵品展

### 同時開催「考える手」

— 思索の痕跡・素描を見る —

- 開館時間  
9:30～17:00 入館は16:30
- 観覧料  
一般 500 400 円  
高校・大学生 400 300 円  
小・中学生 250 200 円  
( )内は20人以上の団体料金
- 会期中の休館日 毎週月曜日



相笠昌義「金閣寺をみる人」

## 佐久市立近代美術館 油井一二記念館

佐久市猿久保35-5 駒場公園内)  
TEL:0267-67-1055 FAX:0267-67-1068  
<http://www.city.saku.nagano.jp> 佐久市HP内)

■シリーズ「近代美術館コレクション」は1日号に掲載しています。

あなたの声を  
聞かせてください

市長および市政へのご意見・ご提案をお寄せください。  
手紙や電話のほか、インターネットでもお受けしています。

佐久市ホームページアドレス <http://www.city.saku.nagano.jp>  
インターネットメール [office@city.saku.nagano.jp](mailto:office@city.saku.nagano.jp)  
お寄せいただいたご意見・ご提案は、今後の市政に役立たせていただきます。

## 佐久ケーブルテレビ

新規加入申込を受付中です!

ご加入いただきますと、チャンネル1で市内のニュースが毎日ご覧いただけます。

「佐久シティーニュース」は

月～金曜日 18:30～放送中です。

●再放送は当日21:00～と翌日9:00～と12:30～です。

TEL 0267(63)4500 FAX 0267(64)5511

## FM佐久平～周波数は76.5MHzです～

FMラジオ放送 エフエム佐久平  
毎日、市内の身近な情報を放送しています。  
市役所の情報番組

「佐久市からのお知らせ」は

月～金曜日 8:10～8:25に放送中です。

●再放送は当日の18:10～18:25です。

TEL 0267(65)8888 FAX 0267(65)8880

2006年5月15日発行 毎月2回/1日・15日発行)

発行/佐久市 〒385-8501 長野県佐久市中込3056) 編集/企画部広報広聴課 TEL0267-62-2111 FAX0267-63-1680)