

# 佐久

2006 6 | 15

No.30

## 広報

SAKU Public Information

佐久市ホームページアドレス <http://www.city.saku.nagano.jp>

Photo 五穀豊穰・

商売繁盛を祈願して

24節気のひとつ小満(しょうまん)にあたる5月21日、稲荷山周辺で「白田小満祭」が開かれ、市内外から大勢の観客が訪れました(写真は、白田小満太鼓)



## Contents

- 第2 回定例市議会が開かれていますほか ..... ②
- 平成18年度の区長さんですほか ..... ④⑤
- ふるさとは佐久/佐久市の観光見どころ紹介 ..... ⑥⑦
- 佐久市・エストニア国文化交流公演  
～ソプラス佐久公演～ ..... ⑮
- 情報インフォメーション ..... ⑯～⑳



第2回定例市議会が開かれています P2



今月のトピックス

第2回

# 定例市議会が開かれています

## 開かれています

第2回定例市議会は、6月8日に開会し、6月27日までの20日間の会期で開かれています。  
市長が招集日に提出した議案は、専決処分報告1件、条例案7件、事件案1件、予算案6件の合わせて15件です。



専決処分報告は、平成18年3月31日付けで専決処分した条例3件と、平成17年度的一般会計と20特別会計の補正予算です。

条例案は、佐久市議会の議員その他非常勤の職員の公務災害補償等に関する条例の一部改正案、佐久市消防団員等公務災害補償条例の一部改正案、佐久市非常勤消防団員に係る退職報償金の支給に関する条例の一部改正案、佐久市保育所条例の一部改正案、佐久市特別会計条例の一部改正案、佐久市都市公園条例の一部改正案、佐久市有害図書類等の規制に関する条例案です。

事件案は、市道の路線認定案です。  
予算案は、平成18年度佐久市一般会計補正予算（第1号）案および5特別会計補正予算案です。

なお、第2回定例市議会の概要については、7月15日号で詳しくお知らせします。

平成18年度

# 佐久市区長会総会開催

6月2日、佐久市交流文化館浅科において、市内の区長さんが一堂に会し、平成18年度佐久市区長会総会が開催されました。

町田区長会長の議事進行により、市長から当面の市政について説明のあと、浅間地区より「公営住宅白山団地の建替えによる環境整備」、野沢地区より

「二級河川宮川改修工事」、中込地区より「富岡踏切周辺拡幅」、東地区より「主要地方道下仁田・浅科線 志賀バイパスの建設」、白田地区より「白田中学校の校舍改築」、浅科地区より「市道A北121号線の歩道整備」、望月地区より「望月小学校建設に伴う児童館の設置」について要望が出され、それぞれの要望事項について市が回答しました。

続いて、区長さんから、青少年の健全な育成を阻害する恐れのある環境から、青少年を保護するための制度について、市からの説明を求める意見が出され、担当部長からの説明のあと、区長会として意思統一を図り、有害図書類等の追放のため全力で取り組んでいくことが満場一致で確認されました。

また、今年3月をもって、134名の区長の皆さんが退任され、総会に先立ち退任区長表彰式が行われました。





# 大雨シーズンの

# 災害に備えて

■お問い合わせ 庶務課防災係  
☎62-2111(内線448)



これから7月にかけての季節は、梅雨前線の影響により、雨の日が続いたり、集中豪雨が起こりやすくなります。また、台風のシーズンには、大雨の影響のほか、強風による被害も心配されるところです。

大切な家族の生命と財産を守るため、日ごろから防災に対する備えをしておきましょう。

1 被害が心配されるときは、テレビ・ラジオ・新聞が伝える最新の気象情報に注意し、常に周囲の状況を把握するようにしましょう。また、いつでも避難ができる準備を整えておいてください。

◆警戒が必要となる雨量  
1時間に20mm以上(どしゃ降り)の雨がが続いている。降り始めてからの総雨量が、100mmに達している。

◆土砂災害・河川の洪水  
周囲に危険な斜面や増水する恐れのある川がある。

2 危険を感じたら、直ちに自主避難するとともに、隣人や知人・市役所等への連絡をお願いします。

**避難行動の際の注意点**  
避難先までの経路で、被害に遭わないよう注意を払いましょう。

氾濫した河川や水路では、境が分からなくなり、転落事故が起こりやすくなります。足元が見えない状況では、十分注意する必要があります。

歩行が可能な水深の目安は、女性が約50cm、男性で約70cmです(水面下では、ひも付の靴が脱げにくく安全です)。

**日ごろから防災に対する備えを**  
災害時に家族の安全を守るため、日ごろから話し合っておきましょう。

①身の周りの危険箇所の点検  
②避難経路と避難の方法を確認してみる

③家族との連絡手段や役割分担を決めておく

④非常持ち出し品をリュックなどに整理し、いつでも持ち出せるように準備しておく(食糧・飲料水は最低2〜3日分が必要とされています)

3 逃げ遅れて被害に遭われる大半は、災害時要援護者の方々です。避難が困難な一人暮らしの高齢者の方や、避難の際手助けを必要とする方がいる地域においては、日ごろより住民どうしで声を掛け合い、地域の連携した対策が取れるよう、助け合いの体制作りについてご協力をお願いします。

4 災害の被害防止・拡大を未然に防ぐため、お気付きの情報や、被害の発生に気付かれた場合は、市役所、消防署、警察署、建設事務所など関係機関へ連絡をお願いします。

**非常持ち出し品 あれこれ**

- 非常食 飲料水
- 貴重品 (現金 通帳 印鑑など)
- 衣類 (下着・セーターやジャンパー類、雨具)
- ろうそく、マッチ・ライター
- その他家庭に応じた準備品
- 懐中電灯、携帯ラジオ(予備電池)
- 応急医療品 (常備薬・包帯・ガーゼ)などの救急セット

# 区長ちゃんです

お世話になります

区のさまざまな問題をとりますとめたり、区と市役所を結ぶパイプ役としてご苦労いただき、今年度の区長さんは下記名簿のとおりです。

また、佐久市区長会長・副会長は次の皆さんです。

佐久市区長会

会 長

☆町田 直さん(御馬寄)

副会長

◎柳沢民弥さん(一本柳)

◎浅沼誠造さん(大沢下町)

◎田中 武さん(北耕地)

◎花里 博さん(志賀上宿)

◎新津昌男さん(三条)

◎朝倉正治さん(金井町)

※名簿中の○印は、理事の皆さんです

佐久市の「区」は、ある一つの地域住民の皆さんが、地形や生活圏などによって、自主的に組織した住民の自治組織です。ほかの市町村では、「町内会」とか「自治会」とも呼ばれています。

市では「区」を通じて、広報紙や行政からのお知らせなどの文書を配布していただいています。

区名	区長名	区名	区長名	区名	区長名	区名	区長名
平賀新町	赤岡 俊雄	弥生が丘	重田 隆之	三河田	平嶋 功	浅間地区	
太田部	宮川 伸	前山北中	箕輪 一夫	横 和	○依田 三男	長土呂	神津 英一
常和南	江原 勝美	前山南	○茂木 伸美	白 山	吉田 信行	住吉町	依田 文昭
常和北	水間 啓三	美 笹	飯塚日出夫	野沢地区		本 町	大井 政直
荒 家	内藤 建吾	泉	福村 理雄	田 町	櫻井 正彦	西本町	田村 守
北 口	星野 忠志	地 家	阿部 英昭	野沢本町	武田今朝治	荒 宿	吉澤 勝利
平賀下宿	片井 俊光	大沢下町	◎浅沼 誠造	中小屋	並木 千里	稲荷町	森泉 嘉藏
平賀中宿	北澤 馨	大沢中町	浅沼 和好	十二町	井出 知旭	大和町	山崎 和彦
平賀上宿	市川 未吉	大沢上町	鷹野 富雄	原	白田 昌夫	花園町	梅澤 守
松 井	○金井 勘三	大地堂	高畑賢一郎	鍛冶屋	青木 元計	上の城	浜田 豊
町 下	高橋 初雄	大沢新田	畠山 仁	高 柳	三石 和保	相生町	中澤 秋雄
町 中	萩原 周一	中込地区		取出町	○木村 卓哉	一本柳	◎柳沢 民弥
町 上	小間沢正幸	杉の木	小須田行生	本新町	井出 政路	猿久保	秋山 金茂
朧 水	中山 司一	石 神	小林喜久男	跡 部	須江 仁胤	猿久保東	桜山 康男
中 村	井出 孝明	権 現 堂	武内修一郎	三 塚	箕輪 清史	西屋敷	○山口三男雄
相 立	高橋 義利	中央区南町	渡辺初太郎	泉 野	佐藤山章彦	小田井下宿	酒井 正
苦 水	小林 昭夫	中央区北町第一	原田 幸一	上 桜井	関 格治郎	荒 田	高橋今朝吉
大 月	池田 実	中央区北町第二	小林 忠男	中 桜井	岡村 健重	横 根	岩崎 徳重
黒 田	有吉 康彦	前 林	小林 計敏	下 桜井	浅沼 喜孝	上平尾	○武者 文昭
東地区		三 石	上原 昇	北 桜井	○白田 公洋	下平尾	森山 修
東 地	清水 浩	三家第1	持田 隆稔	今 岡	原 道雄	赤 岩	吉澤 幹雄
西 地	○佐藤 因	三家第2	武井 亨	下 県 東	○木内 一夫	常 田	小池 安紀
安 原	中澤 修三	佐太夫町	平野 知信	下 県 西	木内 芳則	平 塚	萩原 茂宣
紅雲台	佐久 安平	橋 場 南	加藤 雅之	相 浜	碓氷 泰弘	根々井	佐藤 敦夫
伊勢林	小林与四郎	橋 場 西	清水 巻善	平 井	上野 隆夫	根々井塚原	小林 建夫
駒 場	中村 仁三	橋 場 東	○神津 光俊	沓 沢	野瀬 俊一	上塚原	○池田 雄一
新子田	木樽 悦夫	中込新町	竹内 功	糠 尾	重田 千明	下塚原	青木 正毅
五十貫	神津 春雄	西耕地	萩原 重夫	日 向	堀込 久雄	大 塚	山崎 博和
志賀下宿	萩野 幸平	瀬戸中	篠原 富昭	竹 田	中沢 正孝	大和田	小林 一三
志賀中宿	木内 功	瀬戸東	奥村 茂貴	下 平	中山 永考	落 合	木曾 良助
志賀上宿	◎花里 博	瀬戸南	佐藤 年彦	熊久保	伊藤 政敏	北岩尾	花里 嗣治
駒 込	小平 紀男	北耕地	◎田中 武	東立科	細萱 和治	南岩尾	山田 將之
				小宮山	畠山 範雄	今 井	小林千司郎

区名	区長名	区名	区長名	区名	区長名	区名	区長名
善郷寺	小泉 浩美	八千代町	依田 久夫	伊勢	中澤 幸三	白田地区	
高橋	佐藤 一夫	神町・萩町	大草 庄司	上荒	佐々木巳助	馬坂	森下 輝雄
北春	○大井 芳園	金井町	◎朝倉 正治	中荒	青木 豊	広川原	市川榮三郎
上新	伊藤 次郎	栄町	須崎 敏夫	下荒	菊地 甲治	丸山	山本 秀夫
金井	阿部 好正	昭明町	池田 雅行	諏訪	相澤 照夫	宮代	沖津 博人
堀端	小根山昭夫	本町・上本町	両澤 健	美里	相沢 圭一	川原宿	浅川 亘
大西	永井 延雄	西町・県町	眞山 高德	旭ヶ丘	田原 彰人	田口中町	小林 英人
向反	阿部 清一	古宮	眞山 英俊	平	牧野 守道	下町	中條延太郎
竹之城	井出 文彦	御桐谷町	工藤 健二	岳見	山口 猛	清川	高橋 紀夫
新田	小松 光毅	吹上町	森下機美保	滝	黒沢 徳良	大奈良	佐藤 巻夫
湯沢	高橋 昭二	印内	高橋 勇次	湯原	三浦 明雄	上中込	志摩 光一
新町	北沢 一夫	印内原	清水 健一	湯原新田	土屋喜二郎	原	○柳沢 勝也
宮之入	荻原 茂登	茂田井	金井 和志	上小田切西	○今井 朝春	下越・竜岡	高橋 敬治
三明	市川 順一	観音寺	相良 孝三	上小田切	篠原 千秋	三分	田中 宏文
茂沢	土屋 憲一	御牧原	土屋 元	中小田切	油井 武吉	入沢	三石 敬一
入新町	井出 宣幸	百沢	山浦喜三郎	北川	菊池 勝利	三条	◎新津 昌男
岩下	小林 正喜	牧布施	土屋 讓	浅科地区		十日町	加藤 幸男
入片倉	大井 守	入布施	○佐藤 辰男	塩名田	藤城 増治	岩水	小林 文教
片倉	○小林 勲	式部	大井 隆司	御馬寄	☆町田 直	下小田切	高橋 義人
比田井	比田井叶親	抜井	依田 恵一	駒寄	山浦 三男	泉ヶ丘	土屋 朝生
天神	比田井敏行	中居	小松 正史	上原	北原 禎次	横山	菊田 哲也
協東	山崎 勝利	雁村	箕輪 晴夫	中原	土屋 栄治	白田勝間	川村 乾一
高呂	大塚 正久	大木	田中 郁夫	下原	○桜井 栄	城山	輿水 正雄
大谷地	上野 一男	藤巻	飯沼 富夫	八幡	○生駒 悦雄	城下	井出 信義
協西	依田 義英	一の原	荻原 金重	矢島	小泉 信一	宮本	井出 功
小平	吉澤 栄	東長者原	田村 至	御牧原	松田 英夫	稲荷	佐藤 安樹
三井	江本 敬一	長者原	櫻山 時雄	望月地区		中央	○竹内昭太郎
西長者原	荻原 泰年	中石堂	大森 俊樹	長坂・城下	眞山 清	白田中町	田中 義弘
		下の宮	山口 桂造	東町	小林 偉伸	住吉	三浦 広茂

役所など行政機関への 苦情や要望は

## 行政相談委員にご相談ください

毎日の暮らしの中で、国や役所、NTT、公団などが行っている仕事についての苦情や意見、要望はありませんか。そのような時は行政相談委員にご相談ください。

行政相談委員は、法律に基づいて総務大臣から委嘱された民間の有識者で、行政などに対する苦情や要望を市民の皆さんから聞いて、その解決や実現を図る最も身近な相談相手です。

現在の行政相談委員は、右の5名の皆さんです。

相談日や場所は、「広報佐久 インフォメーション」相談コーナーに掲載します。また、相談は口頭、電話、手紙などいずれの方法でもかまいません。相談料は無料で、秘密は厳守されますので、お気軽にご相談ください。



えざわ けんいち  
江澤 欣一 委員  
住所 佐久市田口3065  
電話 82-5650



こばやし しょういち  
小林 将一 委員  
住所 佐久市三河田100  
電話 67-3235



いちかわ みなもと  
市川 源 委員  
住所 佐久市岩村田3206-2  
電話 68-2663



さとう りゅういち  
佐藤 隆一 委員  
住所 佐久市協和6210  
電話 53-2737



よだ ただゆき  
依田 忠征 委員  
住所 佐久市甲1002  
電話 58-3652



# ふるさとは 佐久 Saku



坪井 徹

つばい とおる 坪井 徹さん 埼玉県羽生市在住  
野沢中・野沢北高校卒業。上京後、就職。  
昭和45年、株式会社埼玉五菱を設立。現在  
に至る。取出町出身。60歳。

なかなか自分の事なんぞをふりかえる時間やゆとりは無いのが現実。このような機会と大役、ありがとうございます。このようにの半生であります。まずは、大切な親顧みれば「邂逅の人生」、正しくめぐり会との出会いは佐久の地（岩村田）でした。兄二人を認識し、やがて弟の誕生。親戚・縁者、ご近所・町の方々。さらに多くの恩師や同僚・先輩・後輩と、沢山の友人仲間達に恵まれる。そして、上京により当地（野沢）を後にする。又、新たに多くの方々と関わりを持ちつつ、学業として就労。バブル期での起業独立後のお得意様、協力後援者の皆様方。やがてめぐり会いのピーク、伴侶・家族（長女・次女）に恵まれる。さらに、現在の羽生市での生活上での嫁の両親・親類ほか隣組等々…。又会うが別離の始めで、順不同にての父親・弟、親類・仲間を容赦なく…を体験。反面、誕生の喜びに迎えら

れての初孫。等々、その入口・発祥の根本は、全て佐久の地であります。生を受けて以来十八年間だけの佐久での生活でありましたが、原点・出発点、その多くの舞台があふれているのです。ふるさと志向の思い、大小はあるもの、どなたにも真の心のふるさととは必ず持ち合わせていると思います。様々な場面で出会った方々との語らいに「ふるさとは」と問う事にしており、自分の事を語る際には「佐久なんです。」と答え、「いい所ですネ」との返答を期待している自分でもあります。事程左様にそんな反応ややりとりを人定めの基準にしているふるさと話してはあります。今後とも世界は無理としても、日本・佐久の地を舞台に人生ドラマの続きを…なんのかのと、今迄に関わってきた多くの皆様様に感謝。これからも大いに関わり続けてゆきたい佐久の地に、感杯…。

## ぼくの夢わたしの夢

# 青春 Dream トーク



よだ よしこ 依田佳志子さん  
望月高校3年

家族…父・母・弟・妹・祖父・祖母  
趣味…音楽鑑賞・読書  
住所…春日

今、一番楽しいことは「友達と過ごす休み時間。ささいなことでも笑い合えることが楽しい。大切にしていきたい時間です」と話す依田佳志子さん。望月高校に通う17歳です。

生徒会では、副会長として生徒会をまとめている依田さん。「今、望月高校は、高校再編の中で統廃合という問題に揺れています。私たちが生徒はみんな、勉強に部活にと精一杯頑張っています。9月に開催される『ひばりヶ丘祭』では、そんな私たちの姿を地域の皆さんをはじめ、大勢の皆さんにぜひみてもらいたい」とのこと。

そんな依田さんの将来の夢は、理学療法士になること。「小学校・中学校と同じクラスに足の不自由な子がいて、その子とリハビリの事について話しているうちに、段々と興味が出てきました」という依田さん。

「2年生のときに一日看護体験に応募して理学療法士の仕事を体験しました。現場の仕事は、想像した以上に大変でしたが、将来、理学療法士の仕事に就きたいという思いは、さらに強くなりました」と話してくれました。



佐久市の **観光** 見どころ紹介 15

あさしな温泉「穂の香乃湯」

あさしな温泉「穂の香乃湯」は、五郎兵衛米で有名な田園地帯が広がる浅科に湧く日帰り入浴の温泉施設で、開湯は平成5年と比較的新しい温泉です。

泉質は単純温泉で、泉温は29.6度、毎分400リットルという湯量豊富な温泉は、お年寄りからファミリーまで気軽に立ち寄れる憩いの場となっています。中でも人気なのが湯滝の流れる露天風呂で、浅間山や佐久平を一望することができます。また、広間や軽い食事ができる食事処も設置されており、休みながら何回も入浴を楽しむことができます。

日頃の疲れをリフレッシュするために、ぜひ一度「穂の香乃湯」にお出掛けください。

所在地：佐久市甲1071-1番地

電話：58-0033

休館日：毎週火曜日

料金：大人350円／4歳～小学生200円



10万1千人の広場

市民の皆さんへのインタビューコーナーです。

お聞きしたことは、①仕事や趣味について

②今後チャレンジしたいこと

③これからの街づくりに望むことです。

高橋幸博さんから紹介された

ないとう しん  
内藤 伸さん  
(自動車業・取出町)



①自動車の整備会社を父とともに経営しています。趣味は小学生のころからやっている野球です。昨年「カーテックナイトウ」という早起き野球チームを結成し、がんばっています。

②子どもから高齢の方まで、いろいろな人を楽しんでもらえて、家族団らんを提供できるテーマパーク的な自動車会社にしていきたいと思っています。

③スポーツ全般において、この佐久の地から数多くのプロ選手が生まれるよう、プロスポーツ選手養成、スポーツ振興に力を入れてもらえたらと思います。

小林久美子さんから紹介された

いわさき けいこ  
岩崎 佳子さん  
(パート・岩村田)



①8年前からスーパーの惣菜部門で働いています。おいしいからと隣町から来ていただけるお客さんもいるので、とてもやりがいを感じています。

②バルーンフェスティバルのときなどに外国人の方をホームステイで受け入れてきましたが、留学生のホームステイを受け入れるなど、国際交流に貢献できたらと思っています。

③幅広い世代の人たちがスポーツをしたり、安らぐことのできるような総合運動公園があり、また、小さな子どもが安心して遊ぶことのできる公園が身近にある街になればいいと思います。

# 福祉医療費受給資格該当者の皆さんへ

## 福祉医療費

### 受給者証について

福祉医療費を受給するためには、福祉医療費受給者証交付申請書を提出して交付申請を行った後、所得審査や受給資格の審査を経て受給者証の交付を受ける必要があります。

乳幼児の福祉医療費受給資格は、4月1日から、出生または転入日から小学校就学前までに拡大され、併せて所得制限も廃止されましたので、乳幼児は全員が福祉医療費受給者証を持つこととなります。

3月下旬から、申請書の受付・受給者証の交付を順次行っています。まだ受給者証が交付になっていない乳幼児は、申請が済んでいない、または申請書の提出は済んでいるが健康保険証など交付に必要な添付書類が提出されていない場合があります。

小学校就学前のお子さんをもちの保護者の方は、受給者証の有無をご確認ください。

## 福祉医療費給付金制度および所得制限について

乳幼児以外で福祉医療費受

給者証をお持ちの方は、7月に福祉医療費受給資格認定のための所得の審査があります。所得制限は、受給者本人の所得審査

福祉医療費給付金制度および所得制限は次のとおりです。

区分		所得制限	
①	障害者	1級 2級	特別障害者手当準拠
		3級	所得税非課税者 特別障害者手当準拠
	療育手帳所持者 A1 A2 B1	特別障害者手当準拠	
	65歳以上 国民年金法施行令別表該当者(注)	特別障害者手当準拠	
	精神保健福祉手帳所持者 1級(入院・通院) 2級(入院のみ)	住民税非課税世帯	
②	母子家庭の 母子等	ア 配偶者のいない女子で、現に18歳未満の 児童または18歳以上20歳未満の高等学 校等に在学中の児童を扶養している方およ びその児童 イ 父母のいない18歳未満の児童または18歳 以上20歳未満の高等学校等に在学中の方	児童扶養手当準拠 (一部支給)
	父子家庭の 父子	配偶者のいない男子で、現に18歳未満の児童 または18歳以上20歳未満の高等学校等に在 学中の児童を扶養している方およびその児童	
④	老人	68歳以上70歳未満の方	住民税非課税世帯
⑤	乳幼児	出生または転入の日から就学前まで	無し

(注) 65歳以上で一定の障害のある方です。

に加え、世帯全員の所得審査も必要になりますので、18年度の所得の申告を忘れずに行ってください。

前年まで非該当の方でも、家族構成の変化や所得の関係で該当になる場合もあります。

**身体障害者手帳・精神保健福祉手帳・療育手帳をお持ちの方へお願い**

福祉医療費受給者証の有効期限は、身体障害者手帳・精神保健福祉手帳・療育手帳に記載されている更新月または再判定月までとなります。身体障害者手帳・精神保健福祉手帳・療育手帳をお持ちの方の中には、手帳の更新または再判定が必要な場合がありますので、受給者証の有効期限とお持ちの手帳の有効期限の確認をお願いします。

障害者手帳の期限が切れている場合は、身体障害者手帳・精神保健福祉手帳は市役所福祉課福祉係または各支所保健福祉課福祉児童係で、療育手帳は児童相談所で手帳の更新手続きをしていただき、各手帳の更新また

は再判定後、新しい手帳が交付になりましたら、市役所国保年金課医療給付係または各支所住民課市民係で福祉医療費受給者証交付申請をしてください。

福祉医療費受給者証は、申請をしていただき審査の結果認定になると、手帳の交付日までさかのぼって有効になりますので、受給者証の有効期限が切れていても、医療機関を受診したときの領収書、処方箋で薬をもらったときの領収書は保管しておいてください。

### ■福祉医療費受給者証に関する問い合わせ

国保年金課医療給付係  
☎62-2111

(内線251・248)  
または各支所住民課市民係

### ■障害者手帳に関するお問い合わせ

福祉課福祉係  
☎62-2111

(内線228・239・278・282)

または各支所保健福祉課福祉児童係



# 油断は大敵

0-157

# 食中毒

生活環境が衛生的かつ快適になった昨今、「食中毒なんて自分とは関係ない」などと思っていないませんか？「食中毒は夏に起こるもの」などと思っていないませんか？近年、住環境の向上により、一年中室内の温度が一定に保たれるようになったこと、冷蔵庫への過信、輸入食材の増加などにより食中毒は一年を通して発生しやすい状況にあり、より身近な問題になっています。

食中毒は、目には見えない細菌によって発生しますので、症状が出て初めて食品の汚染に気づくのが実情です。肉眼では見えない「手ごわい敵」食中毒について、日ごろから知っていれば防げることもたくさんあります。その予防法やかかった時の対処法を紹介します。



## 家庭でのポイント

### ①食品の購入

- 新鮮なものを選ぶ。
- 消費期限などを確認する。
- 生鮮食品などは購入したら寄り道せず、まっすぐ持ち帰る。

### ②家庭での保存

- 帰宅後はすぐに保存する。
- 冷蔵庫や冷凍庫は詰めすぎない。

### ③下準備

- 手をよく洗う。
- ラップしてある野菜、カット野菜もよく洗う。
- 調理器具は洗剤と流水でよく洗ったものを使う。ふき

### ④調理

- 加熱するものは中心部の温度が75℃で1分間以上加熱する。
- 電子レンジを使うときは電子レンジ用の容器、ふたを使い、時間に気をつける。熱の伝わりにくいものは時々かき混ぜる。
- 途中でやめるようときは冷蔵庫へしまい、再び調理するときは十分加熱する。

### ⑤食事

- 食卓に着く前に手をよく洗う。
- 調理前や調理後の食品は室温に長く放置しない。0-157の場合、室温で15分

### ⑥残った食品

- 残った食品を温め直すときも75℃以上で。スープやみそ汁などは沸騰するまで加熱する。
- 早く冷めるよう、浅い容器に小分けして保存する。
- ちよつとでも怪しいと思ったら食べずに捨てる。時間が経ち過ぎたものも思い切つて捨てる。

から20分で2倍に増えます。

**食中毒！**  
かかったかな  
早めの受診

- 腹痛・下痢・気持ちが悪くなった場合はすぐに医療機関で受診しましょう。
- 下痢・嘔吐を繰り返すと脱水症状を起します。スポーツドリンクなどを活用し水分補給を十分行いましょう。

食中毒菌を「つけない」「増やさない」「殺菌する」3原則を守りましょう!!

# 食中毒

0-157  
予防するには!

## お問い合わせ

保健課保健予防係  
(☎)62-2111  
内線275・276

# 平成18年度 結核健診(胸部レントゲン健診)のお知らせ

下記日程のとおり平成18年度結核健診を実施します。次の事項をよくお読みいただき受診してください。

- 1.対象者 65歳以上の佐久市民の方 対象区域以外でも都合のつく方は受診できます
- 【受診できない方】 ●妊娠中または現在妊娠している可能性がある方 ●医療機関や職場で行う結核・肺がん検診を受けた方または、受ける予定の方 ●現在、肺または胸部の病気で医療機関に通院中の方
- 2.受診料金 無料
- 3.お願い ●ネックレス、湿布薬等は、外してきてください。 ●髪の毛の方は、束ねて背中にかからないようにしてください。 ●無地のシャツ、下着でボタン、ホック、刺繍のないものであれば着たままで撮影できます。 ●眼鏡が必要な方は、当日ご持参ください(受診票を記入していただくため)。
- 4.その他 再検査が必要な方には、おおむね1か月程度でご連絡します。再検査の必要のない方には、ご連絡しません。

期 日	対象区域	時 間	会 場
7 / 3 (月)	平賀新町、荒家、中込新町	9:30~10:30	中込会館
	泉	11:00~11:30	泉団地集会場
	西耕地	13:30~15:30	西耕地公民館
7 / 4 (火)	美笹	9:30~ 9:50	美笹ファミリーランドセンターハウス
	東立科	10:20~10:40	東立科公会場
	沓沢	11:10~11:45	沓沢公民館
	三河田	13:30~14:00	三河田区公会場
	今井	14:30~15:00	今井公会場
7 / 5 (水)	原(上、中、下、曙)	10:00~10:40	原区公会場
	原(東南、西南、宮巻)	10:40~11:30	
	前山北中	13:30~14:00	前山地区会館
	前山南	14:30~15:00	前山南区公会場
7 / 6 (木)	弥生ヶ丘、熊久保	9:30~10:00	弥生ヶ丘集会場
	小宮山	10:30~11:00	小宮山神社前
	平井	13:30~14:00	平井公民館
	五本木	14:15~14:45	五本木火の見付近
	相浜	15:15~15:45	相浜研修センター

期 日	対象区域	時 間	会 場
7 / 7 (金)	大沢新田	9:30~10:00	大沢新田公会場付近
	大地堂	10:30~11:00	大地堂公会場付近
	大沢下町	11:30~12:00	大沢下町公会場
	大沢上町、中町	13:30~14:00	大沢地区社会体育館
地家	14:00~14:30		
7 / 10 (月)	竹田	9:30~ 9:50	竹田公会場
	下平	10:10~10:30	下平公会場
	糠尾	10:50~11:10	糠尾区公民館
	日向	11:30~12:00	日向公会場
	北桜井、中桜井	13:30~14:15	中桜井公会場
7 / 11 (火)	跡部	14:45~15:15	跡部老人憩いの家
	取出町	9:30~10:30	取出町区公会場
	野沢本町	11:00~11:30	野沢体育館駐車場

上記以外の地区の日程は随時広報にてお知らせします。

上記日程等についてのお問い合わせ

- 保健課保健予防係 ☎62-2111 (内線275・276)
- 浅科支所保健係 ☎58-2001 (内線27)

- 白田支所保健係 ☎82-3111 (内線244・245)
- 望月支所保健係 ☎53-3111 (内線128・129)

## 計量器定期検査について

■お問い合わせ

生活環境課62-2111 (内線263)

取引や証明に使用する計量器は、計量法の規定により知事の検査を受けなければなりません。今年度、佐久市内では右記の日程で検査を行いますので、対象となる計量器を使用している場合は検査を受けてください。

〈持ち物〉

はかり(おもり・分銅とも)、  
検査手数料

期 日	時 間	区 域	会 場
6 / 26 (月)	10:30~12:00	中込・平賀・内山地区	J A 佐久浅間 平賀支所
	14:00~15:30	志賀・三井・平根地区	J A 佐久浅間 東支所
6 / 27 (火)	10:30~12:00	岸野・桜井地区	J A 佐久浅間 岸野支所
	13:30~16:00	中佐都・高瀬地区	J A 佐久浅間 中佐都支所 ライスセンター
6 / 28 (水)	10:30~11:30	浅科地区	佐久市浅科支所
	13:00~16:00	望月地区	駒の里ふれあいセンター
6 / 29 (木)	9:00~12:00	岩村田・小田井地区	浅間会館
	13:00~14:30		
6 / 30 (金)	10:30~12:00	野沢地区	野沢会館
	13:30~15:00	大沢・前山地区	J A 佐久浅間 前山支所



# 「緑の大敵」

## アメリカシロヒトリの駆除について

アメリカシロヒトリは、6月中旬から7月下旬(第1化期)にかけてと8月中旬から9月下旬(第2化期)にかけての年2回発生します。各家庭の庭や畑などの樹木に発生したアメリカシロヒトリの駆除は、所有者および管理者により実施するようお願いいたします。

### ■アメリカシロヒトリの見つけ方

①特に落葉樹を好み、桜・くるみ・白樺・梅・桑などの木に発生します。

②幼虫は1か所に約300〜500匹集まり、巣を作ります。

③幼虫は巣の中に集まり、葉の裏側を食べるため、葉が網目のように透き通ります。

### ■駆除方法

①発生初期(卵からかえった)の幼虫は枝葉の先などに糸を引いてクモの巣状の巣を作り一定期間(10〜14日間)固まっています。そのため、容易に見えてきません。被害のあった枝葉は切断し、踏み潰すか焼却処理します。

②高い木など、高所で枝を切断できないときは、長い竿等の先にボロ布を巻き付けて灯油を染み込ませ、巣ごと焼却する方法もあります。その際には、火傷や火災発生などの事故に十分注意してください(焼却をする際には、周囲に迷惑

■お問い合わせ 農政課農政係 ☎62・2111 (内線463)または各支所経済建設課農政係

のかからないよう十分注意しましょう。

③幼虫の発生時期には差があり、長期に渡り発生するため、常に気をつけると共に幼虫は大きくなると分散し防除しにくいので、早期に防除するよう心掛けてください。

④発見または防除が遅れ、巣から虫が分散してしまつたときは、薬剤散布などによる防除が効果的です。

■動力噴霧機械の貸し出しについて 「佐久市防除用機械貸付要綱」に基づき、市内公共物件の防除を行う場合および区区内で共同防除を行う場合に、市役所ならびに各支所の農政担当窓口において動力噴霧機械を無料で貸し出します。なお、お申し込みの際に機械の貸し出し状況をご確認ください。貸し出し時には、作業従事者(3〜4名)および機械運搬車両(軽トラック等)のご配意をお願いします。なお、機

械の燃料代および借受中の機械修理に要した経費は、借受者の負担となります。

### ■薬剤散布について

自己防除する際の薬剤の購入にあたっては、最寄りの農協および農薬販売店などへご相談ください。薬剤防除はあくまでも最終手段です。幼虫が巣網にいる状態で散布しても巣網が薬剤をはじいてしまい、効果が期待できません。なお、薬剤散布をする際には、必ず事前に周囲の皆さんへ周知しましょう。

■自己防除が困難な場合 防除については、「自分の所有地は自分で対応する」ことが原則ですが、自分で防除できない場合には、最寄りの薬剤防除等のできる業者などへ直接お申し込みください。また、料金などの内容につきましても、お問い合わせの際にご確認ください。

※毎年、不在住宅(空き家など)の庭や住宅に隣接した畑や山林での発生により、トラブルの原因となる苦情が多く寄せられています。お互いに住みよい環境づくりのため、早期防除をお願いします。

# 地籍調査事業に

## ご協力をお願いします

皆さんの大切な土地の権利を守るため、また、将来の街づくりの基礎資料とするため、市では年次計画により地籍調査事業を実施しています。

この調査は、一筆ごとの土地について、その所有者、地番、地目などを調べるとともに、隣地との境界を確認するものです。これにより、正確に測量された公図が作成され、登記簿も新しい内容に書き改められ、将来にわたって土地の権利が守られることとなります。

### 今年度は北川地区を

#### 実施します

平成18年度の調査区域は、白田北川地区の字勝間・栗ノ木・広沢・田島・見次地区で、面積は55ヘクタールです。

調査開始から法務局での登記完了まで約2年間かかりますが、対象地区の皆さんには、現地立会・閲覧等にご協力をいただきますようお願いいたします。

### ■お問い合わせ 耕地林務課

国土調査係 ☎62・2111 (内線463・493)

### 調査区域図



### 地籍調査の進め方





## 昆虫体験学習館に 昆虫標本等を役立てて…

4月21日、医師として活躍されておられた、東京在住の齊藤実俊氏から、「未来ある子どもたちなど多くの方々の教育に役立てて欲しい」と、現役時代から長きにわたりご自身で採集された、昆虫の標本575種類・3,035頭と研究用機材等のご寄付をいただきました。

この標本を学習教材として編集し、6月28日(木)、平尾山公園内に昆虫体験学習館をオープンする予定です。

## 佐久ミュージカル 制作発表記者会見

宝塚歌劇団の元スターと市民の共演「信州SAKU音楽祭佐久ミュージカル」の制作発表記者会見が5月22日に開かれました。6回目となる今年は、18世紀のスコットランドを舞台に愛のために戦へと赴く「ハイランダー」たちが描かれます。主役は、朝香じゅんさん。公演は、10月14日と15日にコスモホールで行われます。



## 菜の花でハチミツを

5月24日、瀬戸原住宅団地の南に広がる菜の花畑で佐久養蜂組合・佐久楽農倶楽部等による蜜源利用研修会が開催されました。菜の花畑からは良質なハチミツ・菜種油が取れるとともに、遊休農地の解消・環境保全にもつながることから、組合では地域の皆さんの協力をいただきさらに菜の花畑を広げていきたいと意気込んでいます。





## 未来の一流ランナー目指して

名古屋国際女子マラソン準優勝、北海道マラソン優勝等の実績を持つ元マラソン選手の市河麻由美さんを招いたマラソン教室が、5月16日、高瀬小学校で開かれました。

児童は、速くそして長く走ることができるコツを市河さんから教わり、早速校庭で実践しました。



## 「子どもを守る安心の家」 手作り表示板受け渡し式

小学生が描いた「子どもを守る安心の家」表示板が完成し、5月25日、平根小学校で安心の家をお願いしている皆さんに児童よりお渡ししました。今後、市内の全小学校区の安心の家にお配りし、児童生徒の安全確保に活用します。



## シルバーランドみつい 開所5周年記念コンサート

シルバーランドみついでは、5月27日、開所5周年を祝い記念コンサートを開催しました。

コンサートは、佐久室内オーケストラの皆さんのご協力により開催したもので、モーツァルトの管弦楽曲のほか「信濃の国」や「故郷」などなじみの曲も演奏していただき、全員で合唱をしました。

普段、なかなか聴くことのできない生演奏に、入所者の皆さんも大変喜んでおられました。



## 三浦市長、会長に再任

5月18日、神戸市で開催された全国水道企業団協議会第50回総会で、任期満了に伴う役員改選が行われ、三浦市長が同協議会会長に再任されました。この協議会は、広域水道の普及と健全な発達を図ることを目的として、資質向上や技術力の向上、政府その他に請願・建議を行う等の活動をしており、全国から88団体が加入しています。

三浦市長は、佐久水道企業団と浅麓水道企業団の企業長を兼務し、その豊富な経験から再任されました。



## 英語は楽しい!

市内19小学校で、「小学校地域英語コミュニケーション事業」が地域の英語に堪能な皆さんのご協力を得て始まりました。

岸野小学校では、修学旅行を控えた児童に、「東京タワーで外国の人に会ったら自分からたくさん話しかけてください」と話していました。

This Month Topics

## ごみの分別

# Q & A

### ■お問い合わせ

生活環境課環境衛生係 ☎62-2111 (内線266)  
または、各支所住民課生活環境係

**Q** 木やプラスチック等の取手がついた鍋や包丁で、木やプラスチックが取れないものがありますが、そのまま出してもいいのですか？

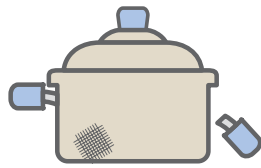

**A** アルミ缶は電気炉、スチール缶は溶鉱炉の中にコークスと一緒にに入れて、溶かしてリサイクルを行っています。金属は溶かしても化学変化を起こしませんので、鍋や油の缶、スチール包丁等に木やプラスチックがついていても、リサイクルするときに支障になりません。取れない物は、そのまま付けて出してください。

**Q** 『軟質系プラスチックをきれいに洗って出してください』となっていますが、どの程度きれいにすればいいのですか？きれいの基準は人によって違うと思います。

**A** ご家庭でゴミを置いておくときに、有機物がついていると臭いやカビが出ると思いますが、その様なことがないように有機物をきれいに落として出してください。

**Q** 電気製品を分解し、資源ゴミとしてゴミステーションに出しましたが、持って行ってもらえませんでした。どの様に処理をすればいいのですか？

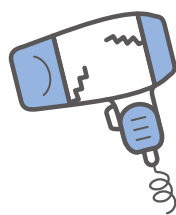

**A** 電気製品は、『家庭ゴミ・資源物の分け方、出し方』の表にある民間の業者さんで、有料処理をしてください。

**Q** 子供が使っていた教科書や大学ノートはどこに分別をすればいいのですか？

**A** 古紙類の雑誌類に分別をしてください。

**Q** 湿布はどこに分別をすればいいのですか？

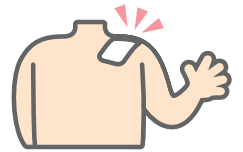

**A** 使い終わったら、埋立ゴミへ分別をしてください。

**Q** サランラップはどこに分別をすればいいのですか？

**A** サランラップは、有機物を落としていただき、埋立ゴミへ分別をしてください。

## ごみの不法投棄について

不法投棄は、自然環境や生活環境に悪影響を及ぼすものです。不法投棄は「しないさせない許さない」と皆さん一人ひとりが考えていただき適正な処理をお願いします。

なお、**不法投棄は、法律により罰せられます**（廃棄物の処理及び清掃に関する法律第16条 何人も、みだりに廃棄物を捨ててはならない）。罰則は、5年以下の懲役もしくは1千万以下の罰金となり、廃棄物の処理及び清掃に関する法律第25条14項）。





# 白夜に可憐な バルトの花が舞う

## 上映予定演目

エストニア各地の民族舞踊で人々の生活を映す。  
(伴奏は民族楽器のヤオランを含む生演奏)  
●村祭りのダンス ●編み物と噂話  
●雄牛(男たちの力くらべ)のダンスなど

# 佐久市・エストニア国 文化交流公演

## ソプラス佐久公演 [ユネスコ世界無形文化遺産の踊り]



佐久市と「エストニア国・サク市」は、地名が同じという縁で、平成11年に佐久市長が東京で開催された独立記念式典に招待されたことから交流が始まり、在日大使が「佐久バルーンフェスティバル」に佐久市を訪問するなど交流が進み、平成16・17年に佐久市民がエストニア国・サク市を訪問。平成17年のスペシャルオリンピックスには、エストニア選手団のホームステイを受け入れました。また、昨年の「新・佐久市10万都市誕生記念式典」にはエストニア国・サク市長・議長・エストニア国大使が出席するなど交流を深めています。

本年はエストニア国より初来日する民族舞踊団「ソプラス(エストニア語で友情を意味する。)」のメンバー21名を迎え、佐久公演を行います。レパートリーの豊富さに加え、民族衣装も美しく、今回は東京都・北海道釧路市でも公演をします。



# 7月11日[火]

●午後6時30分開場 ●午後7時開演

## 佐久市コスモホール

[駐車場] 駐車台数には限りがありますので公共交通機関をご利用ください。自家用車でお越しの際はお乗り合わせをお願いします。

入場券:2,000円(全席自由)

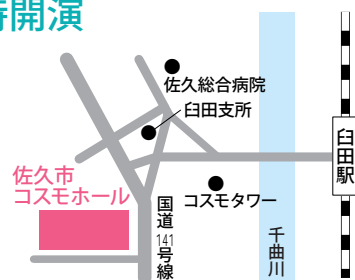

【主催】エストニア民族舞踊団公演実行委員会・エストニア大使館  
【後援】佐久市・佐久市教育委員会・エストニア政府観光局・エストニア会・JA佐久浅間・佐久商工会議所・佐久ライオンズクラブ・佐久ロータリークラブ・国際ソロブチミスト佐久

チケット取り扱い 生涯学習課(野沢会館内) / コスモホール / 学校教育課(佐久市役所内) / 市内各支所  
プラザ佐久 / カム21(カムインフォメーション) / ジャスコ佐久平店(サービスカウンター)

■お問合せ先:佐久市教育委員会 社会教育部 生涯学習課 TEL0267-62-0664

イベント  
Event

●子ども未来館からのお知らせ

■プラネタリウム特別番組

『プラネタリウム・七夕ライブコンサート』

生演奏による楽器の澄んだ音色を聴きながら、満天の星空をゆっくりとお楽しみください。

日時 7月7日(金) 午後6時30分～7時30分(受付は、午後6時～6時20分)

定員 150人(事前申込み制・先着順)

料金 子ども280円/大人560円

※中学生以下は、保護者同伴でお出掛けください。保護者の方も有料となります。観覧中の託児もできますので、事前にお申し込みください(無料)。託児がある方の受付は、午後5時30分～6時です。

■企画展+びっくりイベント『ソーラーパークで遊ぼう!』～太陽を見て・知って・活用しよう～

期間 7月2日(日)まで(びっくりイベントは土・日のみ)

サイエンス広場のびっくりイベント	
6/24(土)・25(日)	ソーラークッカー実験
7/ 1(土)・2(日)	ソーラーカー試乗
開催時間 ①午前11時～正午 ②午後2時～3時	

定員 サイエンス広場でのイベントは、申し込みの必要はありませんが、混雑状況により参加人数を制限したり、天候の状況により中止になることがあります。



申込・問合せ 子ども未来館 ☎67-2001)まで電話でお申し込みください。

花と緑と動物  
ふれあいフェスタ 2006

7月16日(日)に、佐久平ハイウェイオアシス平尾山公園「パラダ」(南パラダ)で「花と緑と動物ふれあいフェスタ2006」が開催されます。

主な催し(予定)

- ◆熱気球係留(体験搭乗)
- ◆動物ふれあい広場
- ◆愛犬のしつけ方教室
- ◆風船で動物を作ろう
- ◆おりがみで動物を作ろう
- ◆ソーラーカーを作ろう
- ◆動物何でも相談
- ◆動物の絵を描こう
- ◆環境クイズラリー ◆子犬の飼育者探し ◆チャリティフリーマーケット ◆ポニー・サラブレッドの乗馬体験 ◆ハイウェイオアシス物産販売 ◆警察犬実演 ◆災害救助犬実演



募集  
します!

無償譲渡していただける子犬

7月16日現在で、生後3か月以内の子犬を譲ってくださる方は、生活環境課までご連絡ください(当日は子犬に負担をかけないように写真で飼育者を探します)。

「愛犬のしつけ方教室」への参加者

先着10頭で電話受付します。佐久家庭犬インストラクターによる公開個別指導です。

「チャリティフリーマーケット」への提供品

「チャリティフリーマーケット」とは、事前に市民の方などから無償で品物の提供を受け、イベント当日フリーマーケットを実施し、収益金を社会福祉法人日本聴導犬協会(※)へ寄付する催しです。

このイベントを実施するにあたり、品物を無償で提供して下さる方は、生活環境課までご連絡ください。

なお、新品・中古品は問いませんが、以下のものにつきましては受け付けできませんので予めご了承ください。

- 法令で所持、売買が禁止されているもの(刀剣類など)
- 他人の権利(著作権・商標権など)を侵害するもの(コピーしたCDやソフトなど)
- 生き物・飲食物・アダルト関連品・不良品(故障・破損しているものなど)
- 商品の販売につき法律上の許認可が必要なもの(たばこ・医薬品など)
- 客観的に商品価値のないもの
- 当日持ち帰りが出来ない大きなもの(バイク・自転車など)
- その他、実行委員会が当日イベントで取り扱うに不相当と判断したもの

※社会福祉法人日本聴導犬協会とは、上伊那郡宮田村に施設を置き、補助犬(聴導犬・介助犬等)の育成、身障者への無料貸与などを行っている団体です。運営費や育成費は、寄付金や助成金、募金などで支えられています。

■お問い合わせ 生活環境課環境保全係 ☎62-2111(内線265)



## 相談コーナー Advice

### ●行政相談

#### ■あいとぴあ白田

日時 7月25日(火)  
午後1時30分～4時

#### ■浅科支所

日時 7月18日(火)午後1時～4時

#### ■望月支所3階会議室

日時 7月25日(火)午後1時～4時  
問合せ 庶務課庶務係  
( ☎ ☎ 内線495)

### ●厚生・国民年金相談、社会保険相談

期日 7月18日(火)

時間 午前10時～午後3時

会場 佐久商工会議所

相談は、小諸社会保険事務所の相談員が行います。また、国民年金保険料の納入もできます。

問合せ 国保年金課年金係( ☎ ☎ 内線255)

### ●交通事故巡回相談

期日 7月14日(金)・28日(金)

時間 午前10時～午後3時

会場 佐久地方事務所

### ●家庭児童相談

#### ■家庭児童相談室(祝日を除く)

日時 (月)～(金)、午前9時～午後4時  
相談員 黒岩子ども特別対策推進員  
相談電話 ☎ ☎ 内線214

#### ■各児童館(下越児童館は除く)

日時 (月)～(金)、午後1時～4時  
相談員 各児童館長

### ●教育相談

#### ■教育委員会教育相談室(祝日を除く)

日時 (月)～(金)、午前9時～午後4時  
相談員 スクールメンタルアドバイザー  
電話相談

教育相談室 ☎ ☎ 内線369)

白田教育相談室( ☎ ☎ 内線224)

浅科教育相談室( ☎ ☎ 内線45)

望月教育相談室( ☎ ☎ 内線271・400)

### ■中学校相談室(休校日を除く)

◇午前…9時30分～正午

◇午後…1時～4時

#### ●浅間中学校

期日 (月)・(火)・(木)の午後

相談員 志摩アドバイザー

直通相談電話 ☎67-7250

#### ●野沢中学校

期日 (月)・(火)・(木)の午後

相談員 堀田アドバイザー

直通相談電話 ☎62-2551

#### ●中込中学校

期日 (月)・(火)・(木)の午後

相談員 森山アドバイザー

直通相談電話 ☎62-6810

#### ●東中学校

期日 (月)・(木)の午後

相談員 佐藤アドバイザー

直通相談電話 ☎67-7366

#### ●白田中学校

期日 (月)・(火)・(木)の午後

相談員 金森アドバイザー

直通相談電話 ☎82-2130

#### ●浅科中学校

期日 (火)・(金)の午後

相談員 佐藤アドバイザー

相談電話 ☎58-2101(代)

#### ●望月中学校

期日 (月)・(火)・(木)の午後

相談員 小林アドバイザー

直通相談電話 ☎53-3330

### ●「就学指導専門員」ご存じですか？

発達について気になることや、障害などをもつ子どもの就学や教育の相談に応じる相談員を、佐久市教育委員会が配置し、子どもの視点にたつての必要な教育的支援を行っています。

お気軽にご相談ください。

**対象** 子ども自身・保護者または在籍機関の関係者など

**内容** 発達や教育の課題の改善や解決に向けた方策、子どもや保護者の心理的ケア、就学や進学など

**問合せ** 学校教育課( ☎ ☎ 内線366・372)

## 注意 Attention

### ●振り込め詐欺被害が増加しています

警察によると、平成17年中、県内で発生した振り込め詐欺は「認知件数393件、被害総額約6億1,256万円」、佐久市内では「認知件数27件、被害総額約2,700万円」、平成18年3月末現在、県内では「認知件数77件、被害総額約1億円」、佐久市内では「認知件数15件、被害総額約2,500万円」と増加の傾向にあります。

振り込め詐欺とは、「オレオレ詐欺」、「架空請求詐欺」、「融資保証金詐欺」の総称です。

#### ◆オレオレ詐欺とは？

電話を利用して、親族、警察官、弁護士等を装い、交通事故の示談金等の名目で、現金を預金口座等に振り込ませるなどの方法によりだまし取る詐欺を言います。

#### ◆架空請求詐欺とは？

郵便、インターネット等を利用して不特定多数の者に対し、架空の事実を口実とした料金を請求する文書等を送付するなどして、現金を預金口座等に振り込ませるなどの方法によりだまし取る詐欺を言います。

#### ◆融資保証金詐欺とは？

実際に融資しないにもかかわらず、融資する旨の文書等を送付するなどして、融資を申し込んできた者に対し、保証金等を名目に現金を預金口座等に振り込ませるなどの方法によりだまし取る詐欺を言います。

被害防止は、「あわてない」、「お金はすぐに振り込まない」、「事実を確認する」です。困った時には一人で悩まず、早めに相談してください。

**問合せ** 上田消費生活センター( ☎ 0268-27-8517)、生活環境課生活交通係( ☎ ☎ 内線263)または各支所住民課生活環境係

●浅間総合病院・みすず苑給食業務・業務提案参加者募集について

浅間総合病院・みすず苑では、給食業務の委託を10月から行いますが、業務提案の参加者を募集します。

**応募資格** ◆県内に本店、支店、営業所を有する ◆県内で100床以上の病院給食を受託している ◆医療法の基準を満たしている ◆代行保証の体制が保証されている ◆仕様書の内容を満たしている

**委託期間** 10月1日～平成19年3月31日(初年度のみ6か月)

**参加表明受付** 6月21日まで

**説明会日時** 6月22日 午前10時

**質問書受付** 6月22日～26日

**提案書受付** 6月28日～7月5日

※詳しい内容は市および浅間総合病院のホームページをご覧ください。

**申込・問合せ** 浅間総合病院総務課庶務係(☎67-2295・内線2104)

●7月の市内施設見学参加者募集

7月はBコースです。ぜひご参加ください。

**日時** 7月19日(水)午前8時45分までに市役所市民ホールに集合、午後4時20分終了予定

**定員** 57人(先着順)

**参加費** 無料

**昼食** 各自持参、または平尾山公園で各自注文

**受付** 7月13日(木)まで(定員になり次第締め切ります)

**申込** 広報広聴課(☎☎・内線419)

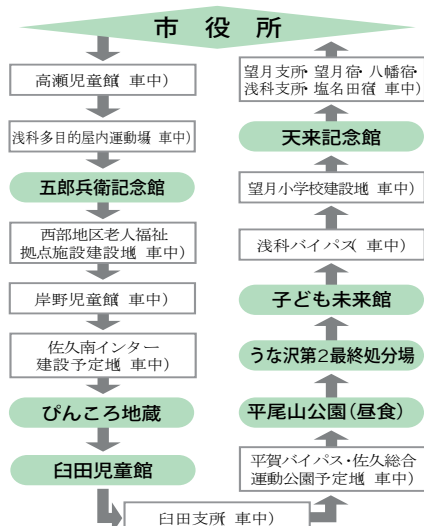

ご案内  
Guidance

●夏がやってきます。海水浴に行きませんか！

■『佐久市海の家』を開設します

新潟県上越市谷浜海岸に「佐久市海の家」を開設します。市民の皆さんは、特別料金で利用できます。ぜひご利用ください。

**開設期間** 7月1日～8月31日

【利用手順】

①佐久市海の家「いそや」(☎025-546-2136)へ宿泊の予約をしてください。

②予約が取れましたら体育課または各地区体育係で利用料金をお支払いください。その場で、利用券をお渡しします。

料金は1泊2食付きで

◆大人(中学生以上) …5,500円

◆子供(小学生) …5,000円

※就学前の幼児はそれぞれの利用状況により異なりますので、「いそや」に相談のうえ、現地にて精算してください。

③利用券を持って佐久市海の家に出発。宿に着いたら利用券を提出してください。

■浜茶屋も開設します

7月1日から8月20日ごろまで浜茶屋も開設していますので、併せてご利用ください。

利用料金は、

◆1人(小学生以上) …450円

◆就学前の幼児 …無料

浜茶屋は、予約の必要はありませんが、利用券が必要です。お出掛け前に体育課で料金をお支払いいただき、利用券をお持ちください。

※どちらの場合も、利用券がありませんと上記料金では利用できません。体育課で忘れずに手続きをしてください。

**問合せ** 体育課体育振興係(佐久市総合体育館内 ☎62-2020)

●「心の健康相談」のご案内

**対象** 気持ちが不安になる、やる気が起こらないなどの心の健康に関する悩みのある方、そのご家族

**日時** 7月7日(金)午後1時30分～

**会場** 佐久市保健センター

**内容** 精神科医師が相談に応じます(訪問も可)。

※相談は予約制で行いますので申し込みが必要です。

**申込・問合せ** 保健福祉課健康増進係(☎☎・内線375)または各支所保健福祉課保健係

●「ママの健康教室」のご案内

子連れで参加でき、自分の身体と健康に目を向けるきっかけになる教室を開催します(託児があります)。

**対象** お勤めされていない、他の健診を受けられない20～34歳までの女性(35歳以上の方は、誕生月健診をご利用ください)

**時間** 午後1時30分～3時(受付1時15分～)

**内容** ①血液検査・問診・計測等と軽い運動(運動ができる服装でお越しください) ②検査結果の報告・子育ての話・食事の話

**定員** 各会場30人(①・②の両方参加できる方。定員になり次第締め切らせていただきます)

※申し込み後に、詳しい案内を送付します。

**持ち物** タオル・水筒・お子さんに必要なもの

**参加費** 1,000円(血液検査代)

■望月支援センター会場

**期日** ①7月3日(月) ②7月31日(月)

**申込受付** 6月15日(木)～30日(金)

**申込・問合せ** 望月支所保健福祉課保健係(☎☎・内線128)

■佐久市保健センター2階会場

**期日** ①8月8日(火) ②8月31日(木)

**申込受付** 6月19日(月)～7月14日(金)

**申込・問合せ** 保健課(☎☎・内線379・383)



## 募集 Classifieds

### ●市営住宅入居者募集

#### ■泉団地(前山)

建設年度 平成15年度  
構造等 中層耐火構造2 DK  
募集戸数 1戸  
家賃 20,700円～34,300円

#### ■大塚団地(根々井)

建設年度 昭和51年度  
構造等 簡易耐火構造2 階建3 K  
募集戸数 1戸  
家賃 10,500円～17,500円

#### ■赤岩団地(塚原)

建設年度 昭和39年度  
構造等 木造平屋  
募集戸数 1戸  
家賃 3,800円～6,300円

#### ■下越団地(下越)

建設年度 平成6年度  
構造等 中層耐火構造3 DK  
募集戸数 1戸  
家賃 21,100円～35,000円

※いずれの団地も、次年度以降に収入が増えると上記家賃を超えることがあります。

入居指定日 8月1日(火)

資格 次の条件をすべて満たす方

- ①同居親族があること(花園・下越団地は3人以上の世帯であること。大塚団地は昭和31年4月1日以前に生まれた方などに限り単身で入居可)。
- ②収入が公営住宅法施行令に定める金額を超えていないこと。
- ③住宅に困窮していることが明らかであること。
- ④佐久市に在住しているか、佐久市内に勤務先があること。
- ⑤市税等の滞納がないこと。
- ⑥入居指定日に入居が可能であること。

※入居が決定した場合は、連帯保証人(原則として佐久市内在住の方)2人が必要となります。

受付 6月16日(金)～7月6日(木)午後5時まで

申込 市営住宅入居申込書に市の指定する書類を添えて、建築住宅課住宅管理係または各支所経済建設課へ申込者が募集戸数を超えるときは、公開抽選の方法により入居者を決定します。詳しくは、建築住宅課住宅管理係 ☎☎・内線349)、各支所経済建設課へお問い合わせください。

#### 【随時募集团地】

次の市営住宅の入居者を随時募集しています。入居を希望する方は、下越団地は白田支所へ、御馬寄団地は浅科支所へ、大西団地は望月支所へお問い合わせください。

#### ■下越団地①(特定公共賃貸住宅)

建設年度 平成7年度  
構造等 中層耐火構造3 DK  
募集戸数 1戸  
家賃 56,000円

#### ■下越団地②(特定公共賃貸住宅)

建設年度 平成7年度  
構造等 中層耐火構造1 LDK  
募集戸数 2戸  
家賃 43,000円

#### ■御馬寄団地

建設年度 昭和42年度  
構造等 簡易耐火構造平屋2 K  
募集戸数 2戸  
家賃 3,200円～5,300円

#### ■大西団地(特定公共賃貸住宅)

建設年度 平成11年度  
構造等 木造平屋3 DK  
募集戸数 1戸  
家賃 30,000円

### ●障害者自立生活支援センター

#### ■健康体操教室

ストレッチやリラクゼーション体操を楽しみませんか。お体に合わせたプログラムをご用意します。

対象 障害をお持ちの方およびボランティア等

日時 6月27日(火)午後1時30分～3時

会場 野沢会館2階会館ホール

定員 20人(先着順)

服装 運動のできる服装

参加費 無料

申込・問合せ 障害者自立生活支援センター(☎64-0212)

### ■日本の伝統文化を学ぶセミナー

#### 「ゆかた」

対象 障害をお持ちの方およびボランティア等

日時 7月4日(火)午後1時30分～3時30分

会場 白田総合福祉センター「あいとびあ」交流室1・2

定員 20人(先着順)

持ち物 ゆかた、帯など(お持ちの方)

参加費 無料

申込・問合せ 障害者自立生活支援センター(☎64-0212)

### ■日本の伝統文化を楽しむセミナー

#### 「生け花」

対象 障害をお持ちの方およびボランティア等

日時 7月5日(水)午後1時30分～3時

会場 野沢会館創作室

定員 20人(先着順)

持ち物 花器(用意できない方は支援センターで用意します)、花ばさみ、剣山、庭の花を持参できる方はお持ちください

参加費 300円(花材費)

障害保険 レクリエーション障害補償保険に年間加入

申込・問合せ 障害者自立生活支援センター(☎64-0212)

### ●佐久市母子寡婦福祉会主催「母・父と子の集い」バス旅行参加者募集

母子・父子家庭の皆さん「母・父と子の集い」バス旅行にご参加ください。

日時 8月5日(土) 午前5時市役所出発

行き先 東京ディズニーランド

定員 140人(大型バス3台・先着順)

参加費 (1人当たりバスポート代含む)

年齢	母子寡婦福祉会員	会員外の母・父子世帯
18歳以上	4,000円	6,000円
12歳～17歳	3,500円	4,500円
4歳～11歳	3,000円	4,000円
3歳以下	無料	

申込 参加費を添えて児童課または各支所保健福祉課へ

問合せ 児童課(☎☎・内線223)または各支所保健福祉課

## ■6月期の定期払いについて

2月分から5月分までの児童手当を6月9日に指定口座に振り込みました。受給者の皆さんは通帳を記帳して入金をお確かめください。

なお、「平成17年度の現況届」を提出されていない方については支払いが保留となっていますので、至急提出してください。

**問合せ** 国保年金課医療給付係(☎☎内線248)または各支所住民課市民係

## ●「佐久市チャレンジ(ふれあい)教室」ご存じですか？

佐久市チャレンジ教室は、学校に行きにくくなったり、行くことができない状態が続いたりしている小・中学生の居場所として、佐久市教育委員会が設置している教室です。

この教室で安心して過ごすことにより、自分の願いをふくらませ、自立心や社会性・学習意欲・登校したい気持ちなどを育てることを目的としています。

**場所** 野沢会館2階

**問合せ** チャレンジ(ふれあい)教室(☎62-9127)または学校教育課(☎☎内線368)

## ●農業所得の計算は収支計算で

平成18年分から農業所得の計算は、すべての方が収支計算になります。所得金額は、収入金額から必要経費を差し引いて計算することが原則です。収支計算をするとご自分の経営状態が把握できるとともに、損失が生じた場合にはその損失を給与など他の所得から差し引くことができます。

収支計算を行うには、農業所得に関係する出荷伝票や領収書等を大切に保存して集計することが必要になります。

ご不明な点は、下記までお問い合わせください。

**問合せ** 佐久税務署個人課税第一部門(☎67-3462)

## ●安全運転管理者等法定講習会のお知らせ

安全運転管理者等法定講習会が次の日程で開催されます。

◆安全運転管理者・副安全運転管理者の方は、道路交通法において法定講習の受講が義務付けられていますので、必ず受講してください。

◆安全運転管理者の選任はお済ですか  
①乗車定員11人以上の自動車にあつては1台

②その他の自動車にあつては5台以上を使用している自動車の使用者(事業者)は「安全運転管理者」を選任することが義務付けられています。安全運転管理者の選任を怠った場合、自動車の使用者(事業主)に対する罰則がありますので注意してください。

**期日** 6月26日(月)

**会場** 佐久穂町婦人研修センター

**期日** 7月12日(水)・13日(木)

**会場** 佐久水道企業団会議室

**期日** 8月2日(水)

**会場** 駒の里ふれあいセンター

**問合せ** 佐久警察署(☎68-0110)・南佐久警察署(☎82-0110)・望月警察署(53-0110)または長野県安全運転管理者協会佐久支部(☎67-4677)・川西支部(☎53-2531)

## ●平成18年度調理師試験の実施について

### ■調理師試験

**試験日** 9月14日(木)

**時間** 午後1時～3時

**会場** 佐久合同庁舎5階講堂

**提出書類** ◆受験願書(所定用紙)

◆履歴書◆調理業務従事証明書(所定用紙)◆写真

**受験手数料** 6,100円

**受付** 7月18日(火)～20日(木)・佐久合同庁舎403号会議室

### ■準備講習会

**期日** 8月31日(木)・9月1日(金)

**時間** 午前9時～午後4時

**会場** 佐久合同庁舎5階講堂

**受講料** 23,100円

**問合せ** 佐久保健所食の安全・生活チーム(☎63-4191)

## ●住宅金融公庫からのお知らせ

【フラット35】は、民間金融機関と住宅金融公庫が提携して実現した「長期固定金利」の住宅ローンです。

◆金利変動がないから安心(最長35年) ◆最高8,000万円までお借り入れできます ◆保証料0円、繰上返済手数料0円 ◆独自の技術基準で、住宅の質確保

また、6月1日から、一定の要件を満たす住宅の取得について、当初5年間の融資金利を年0.3%優遇するキャンペーンを実施します(終了時期は、申し込みが一定の戸数または金額に達するまで)。

**問合せ** 住宅金融公庫お客さまコールセンター(☎0570-0860-35、IP電話 PHSなどからは、☎03-5800-8002)※営業時間午前9時～午後5時(年末年始、祝日を除く)

## ●6月は「不正改造車を排除する運動」の強化月間です

近年、自動車の排出ガス、騒音等による環境の悪化や交通事故が社会問題となっている中で、特に、騒音を増大させる基準不適合マフラーの装着、窓ガラスへの着色フィルムの貼付、クリアレンズ等による灯火の色の変更、過積載を目的とした燃料タンクの増設やダンプ荷台の改造、ディーゼル車の燃料ポンプの封印の取り外し等の行為については、道路交通の秩序を乱すとともに、大気汚染や騒音などの環境問題を引き起こす原因となっています。

北陸信越運輸局では、平成18年度において、関係省庁、自動車関係団体等と協力して全国的に不正改造車の排除のための諸活動になお一層強力に取り組むこととします。

皆さんもこの機会に不正改造車の防止についての理解を深めていただき、その排除にご協力をお願いします。

**問合せ** 長野運輸支局整備課(☎026-243-5525)または北陸信越運輸局自動車技術安全部整備・保安課(☎025-244-5554)



## お知らせ Information

### ●長野県知事選挙のお知らせ

長野県選挙管理委員会は、任期満了に伴う長野県知事選挙の日程を次のとおり決定しました。

**投票日** 8月6日(日)

**告示日** 7月20日(木)

投票日当日、仕事やレジャーなどで、投票所に行くことができない人は、期日前投票または不在者投票ができます。

なお、期日前投票のできる期間は、7月21日(金)から8月5日(土)までの16日間となります。棄権することなく、投票しましょう。

投票所、投票の方法などの詳細については、7月1日号でお知らせします。

**問合せ** 選挙管理委員会(☎内線551)



佐久長聖中学校  
並木完憲くん

### ●消防署からのお知らせ

現在、119番通報は、佐久消防署の通信指令室で受け付けています。その際、1秒でも早く災害場所を確認するため、はっきりと住所・番地や目標になる建物等を伝えてください。また、火災等で消防車が出勤したとき、その問い合わせに対応するための専用電話を用意しています。下記の番号へお問い合わせください。

災害・事故等の緊急通報以外では、119番通報は使用しないでください。

**【火災情報のお知らせ】** ☎64-8638

**問合せ** 佐久消防署警防係(☎62-0119)

### ●敬老訪問の実施について

市では、本年度88歳を迎えられる方ならびに100歳以上の方を対象に敬老訪問を実施します。

訪問は、7月中旬から10月下旬までの間に予定しており、事前に対象となる方のお宅へご連絡して訪問させていただきます。

**問合せ** 高齢者支援課支援係(☎内線219)または各支所保健福祉課

### ●教科書展示会開催のお知らせ

**期間** 6月19日(月)～7月6日(木)

**時間** 午前9時～午後5時(土・日曜日休館)

**会場** 佐久教育会館談話室(岩村田)

**問合せ** 学校教育課(☎内線366)

### ●人権講座のお知らせ

「人生の最期と人権」をテーマに下記のとおり人権講座を開催します。自分らしく人生を終えたい、悔いのない最期を迎えるにはどうしたらいいのかを考えてみましょう。

**時間** 午後1時30分～

**会場** 望月人権文化センター

**期日** 6月24日(土)

**テーマ** 「相続と遺言」相続についての基本知識と遺言について

相続についての基本知識と賢い相続の仕方。遺言についての基本知識と自筆遺言書の書き方・公正証書の作り方について。

**期日** 7月7日(金)

**テーマ** 安楽死と尊厳死について

このところ安楽死や尊厳死に関する話題も多く、また近年に至って末期医療が急速に進歩し、延命が図られる結果、死に対する概念がいまになって植物人間あるいは脳死・臓器移植の問題とともに、死に関する論議が活発です。自分らしい死について考え、自ら死のあり方を選ぶ権利を持ち、その権利を社会に認めてもらおう人権の確立について。

**問合せ** 望月人権文化センター(☎51-1135)

### ●児童手当制度について

#### ■制度改正に伴う手続きについて

児童手当法が改正され、支給対象年齢が現在の小学校3年生(9歳到達後最初の3月31日)までから小学校6年生(12歳到達後最初の3月31日)までに拡大され、併せて所得制限が引き上げられました。

新たに、児童手当を受けられる児童の保護者の方は、市役所窓口(公務員の方は勤務先)で認定請求の手続きが必要となります。

今回、小学校5年生・6年生の児童がいる保護者の方および今まで所得制限限度額を超えていたため申請をされていなかった方には、認定請求書の用紙を郵送してありますので、まだ手続きを済まされていない方は早めに手続きをしてください。ただし、所得の制限がありますので、手続きをされても該当にならない場合もありますのでご了承ください。

今回の改正に伴う認定請求は、9月30日までに受け付けたものに限り、特例的に今年4月1日(または支給要件に該当した日)にさかのぼって支給されます。ただし、9月30日までに手続きをしないと特例措置の適用を受けられなくなり、通常の手続きと同様に、手続きをした日の翌月分からの支給となってしまいますのでご注意ください。

なお、小学校4年生の児童がいる保護者の方で、当該児童に係る児童手当を受給していた方については、自動的に継続となりますので特に手続きをする必要はありません。

手続きについて詳しくは、広報5月15日号をご覧ください。

#### ■平成18年度現況届の提出について

現在、児童手当を受給している方については、毎年6月に所得状況や児童の養育状況を審査するため「現況届」を提出していただくことになっています。現況届の用紙は6月上旬～中旬に受給者あて郵送してありますので、必要事項を記入、押印のうえ、6月30日までに市役所または各支所に提出してください。

乳幼児健診 予防接種 ポリオ・BCG・教室コーナー

乳幼児健診・予防接種(ポリオ、BCG)はお住まいの住所により下記の会場で実施します。下記の表をご確認のうえ健康診査等を受けてください。なお、受診日・該当地区以外で受けられる場合は、あらかじめ市役所または支所までご連絡ください。

■お問い合わせ

佐久市保健センター ☎63-3080(直通)、または各支所保健福祉課

佐久市保健センター

Aブロック	岩村田 上平尾	岩村田北一丁目 下平尾	猿久保 根々井	小田井 三河田	横根 横和 今井
Bブロック	跡部 三塚 桜井				
Cブロック	中込 中込一丁目～三丁目 瀬戸				
Dブロック	香坂 安原 新子田 志賀				

白田保健センター

白田地区全区 野沢 原 鍛冶屋 高柳 取出町 本新町  
小宮山 前山 大沢 平賀 太田部 常和 内山

浅科保健センター

浅科地区全区 長土呂 佐久平駅北 佐久平駅東 佐久平駅南  
塚原 常田 平塚 鳴瀬 伴野 根岸 東立科

望月総合支援センター

望月地区全区

乳幼児健康診査 時間13:30(受付13:15～13:30)

■4か月児健康診査・BCG接種

佐久市保健センター	18年3月生まれ	7月19日(水) Aブロック
		7月20日(木) B・C・Dブロック
白田保健センター	18年3月生まれ	7月25日(火)
浅科保健センター	18年3月生まれ	7月27日(木)
望月総合支援センター	18年3月生まれ	7月19日(水)

■10か月児健康診査

佐久市保健センター	17年9月生まれ	7月12日(水) Aブロック
		7月13日(木) B・C・Dブロック
白田保健センター	17年9月生まれ	7月27日(木)
浅科保健センター	17年9月生まれ	7月25日(火)
望月総合支援センター	17年9月生まれ	7月19日(水)

■1歳6か月児健康診査

佐久市保健センター	16年11月生まれ	7月5日(水) Cブロック
	16年12月生まれ	7月5日(水) B・C・Dブロック
白田保健センター	16年11月生まれ	7月12日(水)

■3歳児健康診査

佐久市保健センター	15年4月生まれ	7月18日(火) Dブロック
	15年5月生まれ	7月18日(火) A・Bブロック
白田保健センター	15年4月生まれ	7月11日(火)
浅科保健センター	15年3・4月生まれ	7月4日(火)

予防接種

■麻疹(はしか)風疹(三日はしか)混合・三種混合(個別接種)  
市で委託した医療機関で随時予約を受け付けています。  
詳しくは健康カレンダーをご覧ください。

母子保健事業

■パパママ教室

対象 妊娠4～8か月のお母さんとお父さん  
内容 ①(主に4～6か月の妊婦とお父さん)おなかの中の赤ちゃん、お母さんのお口チェック、お父さんの妊婦体験  
②(主に7～8か月の妊婦とお父さん)妊娠中の栄養、出産後の育児について、赤ちゃんの抱っこ体験  
時間 9:30～11:30(受付9:15～)  
持ち物 母子健康手帳  
会場 日程 白田保健センター ⑦7月27日(木)  
浅科保健センター ⑦7月5日(水)

■離乳食教室「はい あ～んして」

対象 生後2～3か月児をもつお母さん・お父さん  
内容 離乳食づくり\*託児がありますのでご利用ください。  
時間 9:30～11:30(受付9:15～)  
持ち物 母子健康手帳、エプロン、オムツ・ミルクなどの必要なもの  
会場 日程 佐久市保健センター 7月14日(金)

■離乳食教室「もぐもぐ できるかな」

対象 生後7～9か月児をもつお母さん・お父さん  
内容 試食・個別相談等  
時間 9:30～11:30(受付9:15～)  
持ち物 母子健康手帳、子ども用エプロン・スプーン、オムツ・ミルクなどの必要なもの  
会場 日程 白田保健センター 7月28日(金)  
浅科保健センター 7月13日(木)

★教室に参加を希望される方は申し込みが必要です。

■申込先 母と子のすこやか相談室(佐久市保健センター)  
☎63-3080(直通)または各支所保健福祉課

7月の子育てサロン / 全会場9:30～11:30

■中佐都児童館	6・20日(木)
■野沢児童館	11・25日(火)
■岩村田児童館	14日(金)
■中込児童館/望月子育て支援センター	4・18日(火)
■東児童館	7・21日(金)
■高瀬児童館	5・19日(水)
■岸野児童館	3日(月)
■泉児童館	12日(水)
■佐久城山児童館	13日(木)
■平根児童館	10・24日(月)
■小田井児童館	3日(月)
■白田児童館	14日(金)
■あいとぴあ白田	7・28日(金)
■青沼児童館	21日(金)
■あさしな児童館	12日(水)
■浅科保健センター	26日(水)



# Data File

## 人口

総数	100,246人	(-2人)
男	48,947人	(+17人)
女	51,299人	(-69人)
世帯数	35,584世帯	(+58世帯)

(6月1日現在)

## 救急・火災件数

	5月の月間件数	平成18年1月～5月の累計
人身事故	63件	285件
死亡	1人	2人
負傷	71人	361人
救急	287件	1,365件
火災	8件	53件

## ご寄附ありがとうございます

### 中佐都小学校へ

- ▼チューバ2台・チューバスタンド2台・ペタルティンパニー1台 匿名様
- 野沢小学校へ
- ▼雑巾372枚 原寿クラブ様(原)
- 東中学校へ
- ▼雑巾100枚 中嶋いつ志様(新子田)
- 子ども未来館へ
- ▼金5万円 佐久芸能文化協会
- 日本舞踊部会様(中込)
- ▼金86,752円 東日本高速道路(株)関東支社
- 佐久管理事務所様(岩村田)
- ▼貝の化石136点 長張泉様(上田市)
- 昆虫体験学習館へ
- ▼昆虫標本等 斉藤実俊様(東京都)
- 白田図書館へ
- ▼金50万円 (有)山下新聞店様(白田)
- 浅間病院へ
- ▼金5万円 岩堀美和様(長土呂)
- 市へ
- ▼福祉のまちづくりのために金100万円 木内勝様(伴野)
- ▼医療福祉のために金1万円 菊池今朝昭・まゆみ様(原)
- ▼ソメイシノ70本・ヤエザクラ30本 鈴木智恵子様(埼玉県)

# 暮らしと健康メモ7月

## 健診のお知らせ

### 基本健康診査 佐久地区会場)

期 日	会 場
7月3日(月)	志賀下宿公会場
7月4日(火)	志賀上宿公会場
7月6日(木)	高柳公会場
7月14日(金)	中佐都会館
7月21日(金)	西耕地公民館
7月26日(水)	大月公会場
7月27日(木)	跡部老人憩いの家

### 基本健康診査 白田地区会場)

期 日	会 場
7月3日(月)	白田保健センター (あいとびあ白田)
7月4日(火)	
7月10日(月)	
7月24日(月)	

※申し込みをされていない方は下記までご連絡ください。

### ■お問い合わせ

保健課 ☎62-2111(内線379)、または各支所保健福祉課保健係

## 口腔歯科保健センター事業

### ■お口の相談日 \*予約制です

対 象 市民

内 容 歯科相談、歯科指導

日程・会場 歯科衛生士の相談日 7月11日(火)

佐久市保健センター2階 口腔歯科保健センター室

予約先 保健課 ☎62-2111(内線376)



## 不用品活用コーナー

6月1日現在

譲ります

### 【無料】

- ベット ● 大型犬用ベッドマットレス ● 大型犬用サマーベッド ● 電子ピアノ ● シングルベット ● 勉強机 ● エレクトーン ● ソファ ● 5点セット ● チャイルドシート ● タイヤ4本 ● ホイール付145SR12 ● マウンテンバイク22インチ ● ベビーベッド ● 鯉のぼり ● 小海高校男子制服 ジャケット175A、ズボンW82、ワイシャツ夏冬 ● 乳母車 ● 未満児用おもちゃ ● 女子用洋服H120(130夏冬) ● ルームウオーカー ● 木製ベット ● バスケケットボールコート ● グ本 ● ベビーカーA型

### 【価格相談】

- 学習机 ● ワープロ ● カメラ ● 婦人用自転車

譲ってください

### 【無料】

- REGOブロック ● 本棚 ● 二段ベット ● 管理機 ● 子供用テーブルイス ● 耕運機 ● 佐久市内の保育園児服 ● 電子ピアノ ● 子供用自転車24インチ ● 幼児用絵本 ● 幼児用おもちゃ ● 車イス ● 8ミリビデオ ● 再生できるもの ● 三輪車 ● テレビ ● ベビーバス

### 【価格相談】

- マメトラ ● 大正琴 ● 電動介護用ベット

■連絡先 生活環境課生活交通係 ☎62-2111 内線263) ※お手元に広報が届くまでに交渉が成立した場合は、ご了承ください。

# 私の好きな佐久の風景

～心に残る、未来に残したい佐久の風景の写真を募集します～

現在、市では、佐久市の今後の都市計画について検討を進めています。

皆さんの身近に、心に残る、未来へ残したい風景はありますか。市では、皆さんの思い入れのある故郷、佐久の自然・歴史の風景を周知、継承、保存していくまちづくりに、積極的に取り組んでいきたいと考えています。

つきましては、下記要領にて佐久の風景写真を募集しますので、多くの皆さんからの応募をお待ちしています。

## テーマ 私の好きな佐久の風景 (山並み、田園、街並みなどジャンルは問いません)

資格 市内在住、市外在住を問いません。

応募点数 お一人3枚まで

写真サイズ Lサイズ(89mm×127mm)を標準とします。デジタルカメラによる応募もLサイズ程度にプリントされたものとします(写真のネガもお送りください。デジタルカメラによる撮影の場合には、プリント写真の応募後、下記メールアドレスにデータを送信してください。なお、送信容量が3MBを超える場合は、受信できませんので、その際は下記へお問い合わせください)。

応募先 〒385-8501 佐久市中込3056 佐久市役所都市計画課「私の好きな佐久の風景」担当  
メールアドレス toshikei@city.saku.nagano.jp

応募期間 7月14日(金)まで

公表 市役所市民ホール、広報佐久、ホームページにて公表します。  
※応募写真に、撮影者の住所、氏名、撮影目的物名称、コメントを記載した書面を同封してください。また、写真の裏面にも同様の記載をお願いします(記入例を参考にしてください。公表時に、住所氏名は非公開とします)。※応募いただいた写真の著作権は主催者佐久市にあるものとし、返却はいたしませんのでご了承ください。  
※コンテストではありませんので、奨励金はありません。

### 【書面・写真裏面記入例】

住所 佐久市中込3056  
氏名 佐久 太郎  
撮影目的物名称  
○○街道の街並み  
コメント  
歴史的な街並みを後世に残していきたい

■お問い合わせ 都市計画課 まちづくり推進係 ☎ 62-2111 (内線356・357)

会期 ▶ 7月2日(日)まで開催中

～あたらしい作品との出会い～

平成17年度

## 新収蔵品展

同時開催「考える手」

—思索の痕跡・素描を見る—

- 開館時間 9:30～17:00(入館は16:30)
- 観覧料 一般 500(400)円  
高校・大学生 400(300)円  
小・中学生 250(200)円  
( )内は20人以上の団体料金
- 会期中の休館日 毎週月曜日

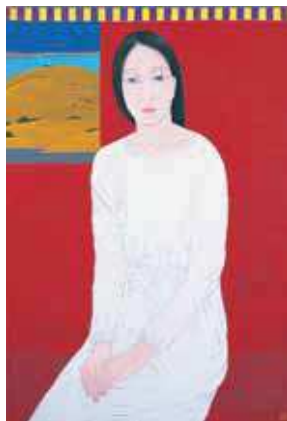

畠中光亨「予兆」



佐久市立近代美術館  
油井一二記念館

佐久市猿久保35-5(駒場公園内)  
TEL:0267-67-1055 FAX:0267-67-1068  
http://www.city.saku.nagano.jp(佐久市HP内)

■シリーズ「近代美術館コレクション」は1日号に掲載しています。

あなたの声を  
聞かせてください

市長および市政へのご意見・ご提案をお寄せください。  
手紙や電話のほか、インターネットでもお受けしています。

佐久市ホームページアドレス <http://www.city.saku.nagano.jp>  
インターネットメール [office@city.saku.nagano.jp](mailto:office@city.saku.nagano.jp)  
お寄せいただいたご意見・ご提案は、今後の市政に役立たせていただきます。

## 佐久ケーブルテレビ

新規加入申込を受付中です!

ご加入いただきますと、チャンネル1で  
市内のニュースが毎日ご覧いただけます。

「佐久シティーニュース」は

月～金曜日 18:30～放送中です。

●再放送は当日21:00～と  
翌日9:00～と12:30～です。

TEL 0267(63)4500 FAX 0267(64)5511

## FM佐久平

～周波数は  
76.5MHzです～

FMラジオ放送「エフエム佐久平」

毎日、市内の身近な情報を放送しています。

市役所の情報番組

「佐久市からのお知らせ」は

月～金曜日 8:10～8:25に放送中です。

●再放送は当日の18:10～18:25です。

TEL 0267(65)8888 FAX 0267(65)8880

2006年6月15日発行 毎月2回/1日・15日発行)

発行/佐久市 〒385-8501 長野県佐久市中込3056) 編集/企画部広報広聴課 TEL0267-62-2111 FAX0267-63-1680)