

佐久

2006 9 | 1

No.35

広報 SAKU Public Information

佐久市ホームページアドレス <http://www.city.saku.nagano.jp>

Photo 夏の夜に美しく燃えて…

8月15日に望月地区で行われた伝統的な火祭り「榊祭り」。豊作と無病息災を願い、いくつものたいまつが明るく美しい弧を描いて鹿曲川に放たれました。



Contents

- あさしな保育園が8月21日に開園しました …… ②
- 佐久市子ども議会開催 …… ④～⑦
- 公民館報 …… ⑫～⑳
- 今月のトピックス …… ⑳
- 情報インフォメーション …… ㉓～㉖



公民館報



P12

今月のトピックス

P26

あさしな保育園が 8月21日に開園しました

■お問い合わせ 児童課保育所係 ☎62-2111 (内線214)
あさしな保育園 ☎51-5005 ☎51-5025

保護者の皆さんの就労形態の多様化によりさまざまな保育サービスが求められている中で、既存のちくま保育園とみまき保育園では、施設の老朽化や保育環境の未整備から未満児保育等の対応が難しくなっていました。そこで市では、2つの保育園を統合し、多様化する保育ニーズに対応できる環境・施設整備を図り、効率的な保育所運営を行うために、あさしな保育園の整備を進めてきました。

新しい保育園は、昨年9月に工事に着手し、先月19日に竣工式ならびに開園式を行いました。そして21日からは大勢の園児たちが新しい保育園で元々よくお友達と遊んでいます。

あさしな保育園は、木造平屋建て、延べ床面積1,528.39㎡で保育室や遊戯室、子育て支援室などを備えています。

あさしな保育園では、通常保育のほか、乳児保育を含めた未満児保育、延長保育、一時保育、障害児保育を実施しています。また、子育て支援室を利用して、子育て親子(おおむね3歳未満の児童およびその保護者)が気軽に集い、相互に交流を図る場として週3回(月・水・金曜日)つどいの広場を開催していますのでご利用ください。



モンゴル国建国800年「日本・モンゴル友好年」記念事業

佐久市熱気球「信州清流号」～海を越えて国際交流～



7月29日(土)から8月5日(土)までの8日間、佐久市の熱気球「信州清流号」と市民の熱気球パイロットなど5人がモンゴル国を訪問し、友好親善を図るとともにバルーン都市・佐久市をPRしてきました。

本年は、モンゴル国建国800年、来年は日本・モンゴル国交樹立35周年に当たります。これを契機に両国政府は、本年を「日本におけるモンゴル年」、来年を「モンゴルにおける日本年」と位置づけ、両国関係の一層の友好交流を深めています。

このような大きな節目に当たり、日本政府・国会議員などで構成する「日本・モンゴル友好年実行委員会」から、バルーンフェスティバルで実績のある佐久市に、モンゴル国建国800年記念事業への参加依頼があり、参加したものです。

一行は、滞在先である遊牧民の集落ウンドールシレット村で、村長への表敬訪問、村民や子供たちとの熱気球体験搭乗などで交流を行い、3日・4日には首都ウランバートルのナイラムダル(平和)公園で行われた公式行事に参加しました。

これからも佐久市とモンゴル国との交流が、ますます盛んになることを期待するものです。

自然と共生する快適生活空間の創出のために

佐久市環境基本計画の策定に着手します

市では、良好な自然環境と健全な社会環境の保全および創造を推進していくために「佐久市環境基本計画」の策定に着手します。

合併前は「佐久市環境基本条例」に基づき、旧佐久市域における「佐久市環境基本計画」を策定し、現在まで計画を推進してきましたが、新市域においても、長期的環境施策の基礎となる計画が必要となり、市民の皆さんからのご意見等をいただきながら策定していきます。

基本方針

安全な生活環境の保全
大気、水、土壌等を良好な状態に保つことにより、人の健康の保護および生活環境の保全を図ること。

快適な環境の創造
自然環境と一体となった美しい景観および地域特性を活かした人に潤いと安らぎを与える快適な環境を創造すること。

協調した環境保全への取り組み

市民および事業者の環境の保全等に資する自主的かつ積極的な取り組みが促進されるよう、環境に関する教育、啓発等を行うとともに、市民、事業者および市が協調して環境の保全等に取り組むことのできる社会を構築すること。

良好な自然環境の保全
森林、農地、水辺等の良好な自然環境を保全しつつ、その適正な利用を図ることにより、自然と人との共生を確保すること。

循環型社会の構築

資源およびエネルギーの合理的かつ循環的な利用ならびに廃棄物の発生の抑制を推進し、環境への負荷の少ない循環型社会を構築すること。

環境基本計画とは

環境基本計画は、環境の保全と創造のため、市民・事業者・市が協力して環境への負荷の少ない社会を築くことを目的としています。計画の策定は皆さんのご意見やご協力をいただきながら、市の環境の特性や課題を抽出し、望ましい環境像を検討していきます。そして、そのための具体的な施策・行動指針などを定める素案の公表、調整などを経て計画の決定となります。

地域新エネルギービジョンも策定します

市では、新エネルギーや環境に関する施策および事業を展開し、自然と都市が調和した街づくりを進めるために、市内における新エネルギーを把握し、その実現方策の検討をすするとともに、当該エネルギー導入に

おける基本方針を明らかにすることを目的として、「佐久市地域新エネルギービジョン」も策定していきます。

皆さんのご意見をお聞かせください

「佐久市環境基本計画」および「佐久市地域新エネルギービジョン」策定につきましては、市民アンケートや地域懇談会などで、皆さんからのご意見をいただきます。ながら策定を進めていきます。

より良い環境づくりのため、皆さんのご意見は、計画策定のための貴重な資料となります。ご理解のうえ、ご協力をお願いします。

なお、懇談会等の日程につきましては、後日お知らせします。



子ども議会開催



～子どもたちの思いを市政へ～

8月11日、第2回子ども議会が市議会議場で開かれました。日ごろ子どもたちが感じている疑問や、子どもならではの意見・要望を提言してもらい今後の市政に役立てるとともに、議会の仕組みや運営方法などを体験してもらいました。

出席した子ども議員は、市内の小中学生の代表27人。議長に選ばれた佐藤 聖^{さとうたかし}くん（中込中学校）の議事進行により、26人の議員が堂々と質問をしました。

ここでは、主な質問と答弁のようすを要約して紹介します。

「英語の授業について」

今年から週1回給食時に英語の授業をしています。1学期やってみて6年生全体の意見をまとめると①給食を食べていると英語に集中できない②ゲームなどをやって英語を覚えるのは楽しい③聞くだけでなく読んだり書いたりして英語を覚えたいという人が多いです。そこで給食の時間だけでなく、総合の時間等に授業がしたいです。また、英語の先生が毎日いて、いつでも自由に話せるということができるでしょうか。

（中込小 三浦遼太郎^{みづらりょうたろう}くん）

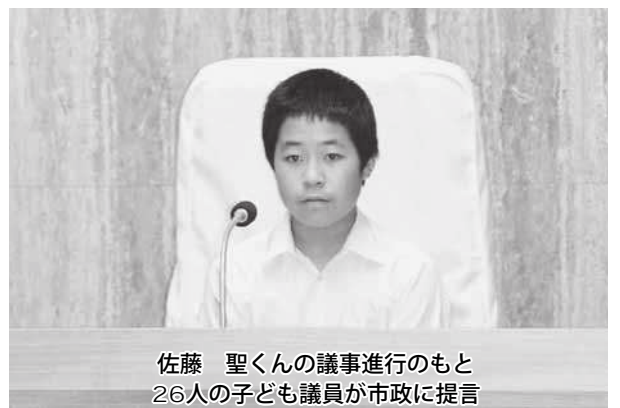

佐藤 聖くんの議事進行のもと
26人の子ども議員が市政に提言



答

小学6年生の教室に週1・2回、学校の近くに住んでいる英語が得意な皆さんのご協力をいただき、給食と一緒に食べながら英語の話をしたり、ゲームをして皆さんに英語に親しんでもらう「地域英語コミュニケーション事業」が始まって約3か月になります。

意見を3つにまとめていただきましたが、どれも確かにそうだと思いますし、皆さんが興味を持ち、熱心に英語に取り組んでいただいていることがわかりとても喜んでいきます。英語を行うことを給食の時間にしたのは、皆さんが緊張した雰囲気ではなく気軽に遊びの感覚で英会話に親しんでもらいたい、皆さんが恥ずか

しがらずにジェスチャーなどを交えながら何とか英語で会話をしたいといった気持ちを持ってもらいたいとの考えから計画しました。

また、皆さんの近くに住んでいる方に先生としてご協力をいただくことも、皆さんが緊張しないで楽しく英会話やゲームなどに取り組めるようにと考えました。授業時間ではありませんので先生方と英語を十分楽しんでもらい、お家の方や友達・先生方とたくさん英語で会話をしたいと思えます。

東京への修学旅行では、外国の人に積極的に話しかけた人もいたと聞いています。こういった積極性も大切だと思います。

なお、英語の先生がいて毎日英語の話ができないかとの質問ですが、校長先生方と相談して、英語に触れる機会をもっと増やしていけるよう考えていきたいと思えます。



「スポーツ施設と公園の増設について」

青沼地区には、今年3月に児童館が完成しましたが、たくさんの子ども達が毎日運動やイベントなどに参加しています。本当に楽しい施設で良かったと思っています。それについても大きな運動をするには、やはり狭いと感じています。

子ども達だけでも出掛けられる場所にもっと公園やスポーツ施設があれば大人も子どもも楽しく運動に親しめると思っています。それは、一生涯につながっていくと思えます。

(青沼小 櫻井弘国くん)

答

皆さんがたくさん利用している児童館は、放課後などに安心して遊べる場として、身近な場所に造られています。大勢で運動する場合、児童館では少し狭いということですが、近くの青沼小学校のグラウンドや体育館は、大人から子どもまで地域の皆さんが利用できるように学校開放をしていますので、そちらもたくさん利用してください。そして、スポーツを小さいときから身近なものとして、心身ともに丈夫な体を作ってもらいたいと思えます。また、子ども達だけでも出掛けら



れる場所に公園があればとのことですが、入沢の大宮諏訪神社、三条の公会場のところには、児童公園がありますので利用していただければと思います。今後も、より多くの皆さんに利用していただけるよう計画的に公園を整備していきたいと考えております。

「ゴミの減量化について」

4月からゴミの分別が変わり、硬質プラスチックも埋め立てゴミになりました。そうすると、ものすごく多くの量のゴミが埋め立てられていることになりましたが、このままでは、埋め立て場もすぐいっぱいになってしまうと思います。

今、埋め立てゴミとして出されている物を再利用する施設を使っている自治体はないのでしょうか。あるとしたら佐久市もぜひそれを見習ってゴミを減らす方向を考えて欲しいです。

(浅科中 鈴木洋翔くん)

答

佐久市では、合併して1年間、旧市町村ごとに行われていた方法でゴミの分別収集をしておりましたが、今年度から統一し、3大分類14分別で収集をしています。その結果、望月地区・浅科地区では、今まで硬質系プラスチックは、可燃ゴミとして分別収集していましたが埋め立てゴミとして収集することになりました。それは、現在使っている可燃ゴミの焼却炉では、硬質プラスチックを燃やすと燃焼温度が上がりすぎるため焼却炉が傷んでしまうことから、埋め立てゴミとして処理を行うことにしました。

分別を統一した背景には、合併したのにゴミの分別が旧市町村ごとにバラバラで市民の方にわかりづらいことや、旧市町村にあるゴミ処理施設の運転にかかる経費が異なっている等の理由によります。

今のところ、埋立処分場のうな沢第2最終処分場では、硬質系プラスチックを受け入れても大丈夫な状況であります。

埋め立てゴミは、これ以上再資源化できないゴミとして考えておりますが、現在、最新のゴミ焼却施設



を使っている自治体の中には、埋め立てゴミを焼却しその熱を利用して発電をしたり、温水利用したりしているところもあります。

佐久市としてもこうした自治体を参考にしながら今後、ゴミ処理計画を立てていきます。

いずれにしても、ゴミ処理の基本は、一人ひとりの意識を高め、ゴミの排出を抑制することや適正な分別をし、再資源化に努めることであるのでご協力をお願いします。



「統合後の布施小の跡地利用について」

望月の4小学校が統合になったあと、布施小学校の体育館は社会体育館として多くの皆さんに利用されていくのですが、布施小学校の校舎は利用されるのですか。そのような跡地の構想はどうなっているのですか。もし、利用して下さるのならどんな形で利用して頂けるのか教えてください。利用しない場合、布施小学校はどうなるのでしょうか。まだ使える物や部屋がたくさんあるので、できれば利用してもらいたいとは考えています。

(布施小 井出潮さん)



子どもたちの 思いを 市政へ

子どもや家族連れが安心して遊べる施設	平根小学校	つちや 土屋	ひかる 光くん
すみよい安全な佐久市になるためには	中佐都小学校	いまい 今井	さきこ 咲子さん
犯罪対策について	野沢中学校	いで 井出	たくま 拓馬くん
中部横断高速道路について	高瀬小学校	よしざわ 吉澤	せいら 聖羅さん
子どもが安心して遊べる環境作りについて	野沢小学校	かとう 加藤	れいな 玲奈さん
ゴミのリサイクルについて	東中学校	かとう 棚澤	けいご 啓吾くん
少子化問題の対策について	岸野小学校	きの 木内	れいへい 怜平くん
学校でやっている外国の話をしてくれる 白田さん（T a K u）の事	泉小学校	とつか 戸塚	たいじゅ 大樹くん
市内巡回バスについて			
英語の授業について	中込小学校	みづうり 三浦	たろう 遼太郎くん
陸上競技場周辺の開発について	佐久城山小学校	こまつ 小松	まこと 真央さん
合併の実感がわかないことについて	白田中学校	なかじま 中島	たけし 大輔くん
新子田バイパスと これからの道路建設について	東小学校	こうしん 神津	りょうくん 僚くん
旧白田町の伝統行事一部復活について	田口小学校	あるか 有賀	たくみ 琢巨くん
スポーツ施設と公園の増設について	青沼小学校	さくら 櫻井	ひろくに 弘国くん
切原保育園、学童について	切原小学校	きの 木内	りょう 亮くん
ゴミの減量化について	浅科中学校	すずき 鈴木	りょう 洋翔くん
南佐久警察署入り口交差点の 待ち時間について	白田小学校	みやま 宮崎	まさなり 雅也くん
楽しい英会話学習	浅科小学校	すぎはら 杉原	はるか 遥香さん
神祭りについて	本牧小学校	たけい 武井	はるか 春佳さん
地域の環境整備	望月中学校	つちや 土屋	ひょう 陽介くん
統合後の布施小の跡地利用について	布施小学校	いで 井出	しほ 潮さん
私たちにもわかる税金の使い方	春日小学校	こひら 小平	ゆきの 雪乃さん
望月小学校の校歌を 有名な人につくってもらいたい	協和小学校	まつもと 松本	なみよ 文怜くん
浅間中を建て替えるとき、 もっとグラウンドを大きくしてください	浅間中学校	なかだ 仲田	たつや 達哉くん
佐久の環境を見つめて	岩村田小学校	うえはら 上原	はじめ 元くん
議長	中込中学校	さとう 佐藤	たかし 聖くん



答 望月統合小学校は、平成20年4月に開校します。
布施・本牧・春日の3小学校は、その時点で廃校になってしまいます。そこで望月統合小学校へは、布施・本牧・春日3小学校にある物で、まだ使える物・思い出の品物等ではできない限り持つていっていただき、利用は、旧望月町の検討委員会でも、子どもの遊び場・サッカーコートな

どの公園としての活用、老人文化センター・生涯学習センター・地域健康センター・地域交流センターなど館・不登校児童生徒のための施設などの行政施設としての活用など、さまざま提案がされています。
体育館は、社会体育館として多くの皆さんが利用したいとの要望もあります。
このようにそれぞれの地域の皆さんの意見も聞きながら、また、市の

今後の財政面でも検討しなければなりません。
貴重な財産でありますので、いろいろ検討し、地域の活性化につながることを考えていく必要があると思います。
このほかにも、たくさんの方の意見や提言がされました。
市では、子どもたちからいただいた意見や要望を今後の市政に役立てていきます。



新棟、10月1日開院します

10万市民の健康を願ひ

皆さんに親しまれ、信頼される地域の中核病院を目指し、平成16年12月に着工しました新棟建設工事が完了しました。診療に必要な職員の訓練、医療機器の設置・調整および備品などの搬入を行い、10月1日(日)から診療を始めます。



病院の概要

- (1) **病院全体** (既存病棟および附属棟を含む)
敷地面積：23,870m²
延べ床面積：22,835m² (みすず苑を除く)
建築面積：8,676m²
階数：地下1階、地上6階
構造：鉄骨・鉄筋コンクリート造、鉄筋コンクリート造
- (2) **新棟 (西棟)**
延べ床面積：12,475m² (附属棟を除く) 附属棟：527m²
建築面積：4,149m² (附属棟を除く) 附属棟：355m²
階数：地下1階、地上6階
構造：鉄筋コンクリート造
- (3) **既存棟** (東棟、南棟、中棟)
延べ床面積：9,833m² (みすず苑を除く)
建築面積：4,172m²
階数：地上3階 (みすず苑を除く)
構造：鉄骨・鉄筋コンクリート造、鉄筋コンクリート造

新棟開院後の運営方針

- ① 救急医療部門を新たに設け、救急処置室を配置し、救命救急に対応する専任看護師を24時間配置する体制を整え、救急医療を充実させます。
- ② 脳梗塞などの早期治療が必要な病気に対し、脳卒中センター機能を設置します。
- ③ 新棟に、CT(コンピュータ断层撮影装置)、MRI(磁気共鳴断层撮影装置)、アンギオ(血管造影撮影装置)の最新鋭機器が入ります。これらの機器を活用し、健診部門に脳ドックを開設します。
- ④ 医療に係る安全管理や院内感染防止などに取り組む医療安全管理室を設置し、「医療に係る安全対策および医療事故防止対策の企画・立案・実施・評価」、「医療安全対策に係る患者さんやご家族の相談に適切に応じられる体制の支援」などの業務を行います。
- ⑤ 新棟の開院にあわせて、助産

師外来、セカンドオペニオン外来、病児保育事業を行います。

新棟の特徴

■ 全館冷暖房完備、バリアフリーの採用、1・2階に外来診察室を集約し、放射線部門・薬剤部門・検査部門を診察室の周辺に配置するなど快適な医療・療養環境をご提供します。

■ 医療情報化システムの導入により、待ち時間の短縮と継続性のある質の高い医療をご提供します。

■ 外来では診察室の個室化、病棟では個室的多床室の採用により、プライバシーが確保された医療・療養環境をご提供します。

新棟建設の経過

整備基本構想および基本計画の策定 技術提案、基本設計
平成14年度
実施設計、旧相生荘および旧病棟等の解体・撤去工事
平成15年度

新棟建設工事着手
平成16年12月

新棟建設工事完了
平成18年8月

新棟診療開始
平成18年10月1日(予定)

平成18年10月1日(予定)

■新棟構成図

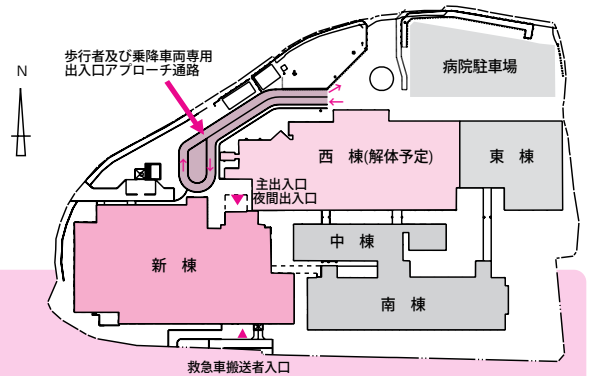
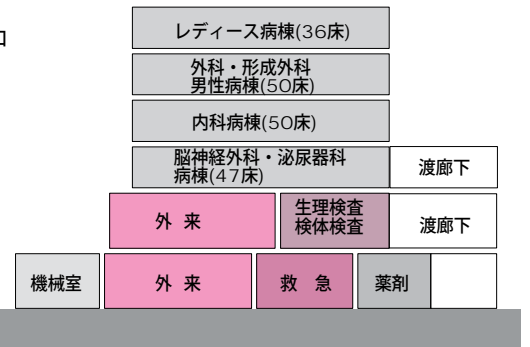
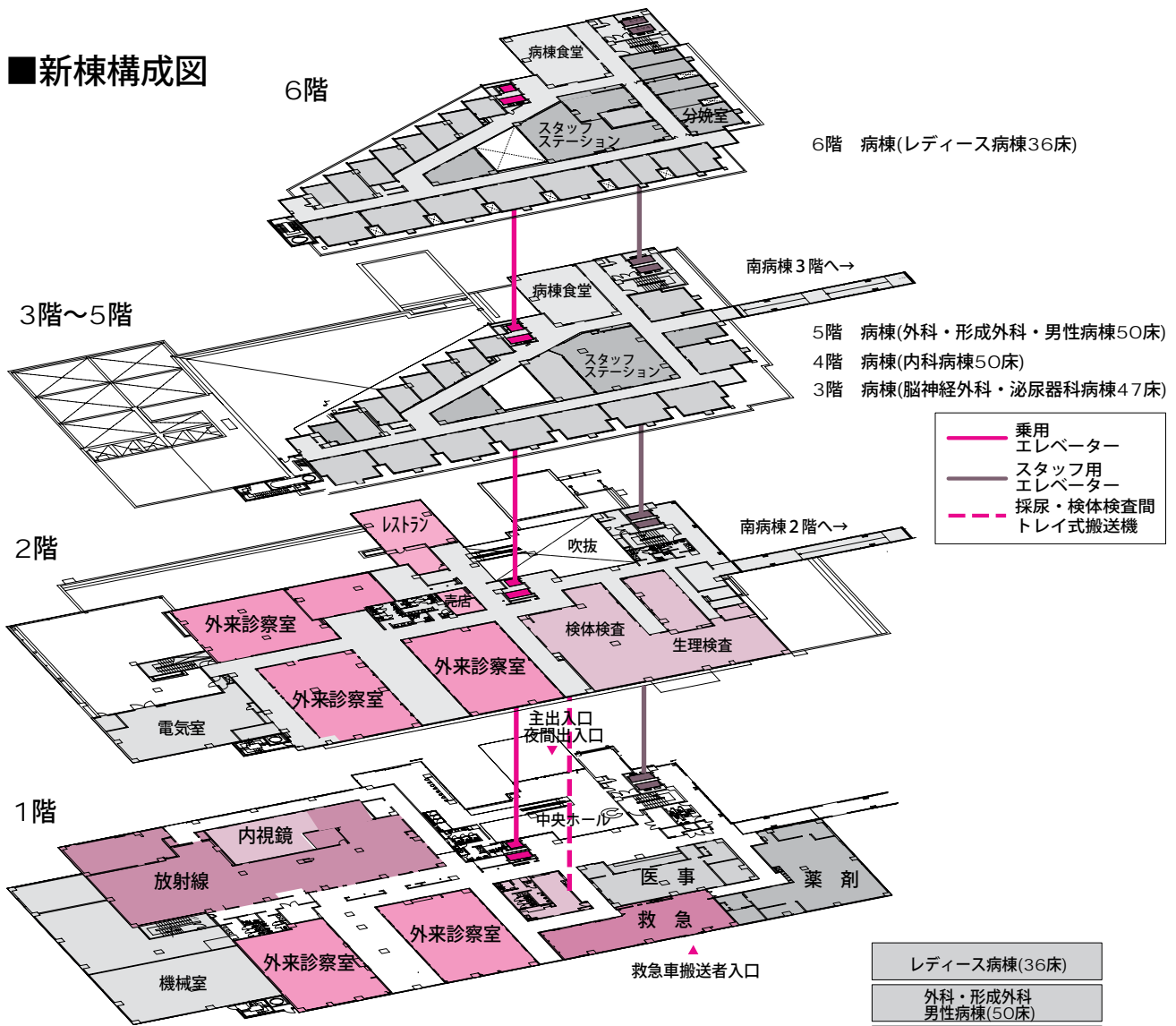

新棟施設見学会のお知らせ

日時 9月16日(土)・17日(日)

両日とも9時、10時30分、13時30分、15時の4回実施します。

- 新棟1階ホールにお集まりください(申し込みは不要です)。
- 車でお越しになる方は、病院駐車場をご利用ください。

■お問い合わせ 浅間総合病院病院建築室 ☎67-2295 (内線2157・2159)

■病棟配置図

農業委員会 だより

増加する遊休農地

遊休農地は年々増加し、佐久市における遊休農地は、平成17年度には1,245ヘクタールに達しました。昭和60年からの20年間で約3倍と増加の一途をたどっています。

遊休農地の増加原因を調べてみると、高齢化や労働力不足が主な原因となっています。

これ以上遊休農地を増やさないよう、地域ぐるみで取り組むことが大切です。



美しい農村の風景は、貴重な財産です。遊休農地の解消を地域全体の問題として捉え、限りある農地を有効に活用し、豊かな自然とともに守り続けることも私達の責任です。

農業委員会では毎年9月を

遊休農地解消月間と定め

遊休農地解消に努めています

周辺農地に 迷惑がかかります

遊休農地が増加すると、病害虫の発生や、有害鳥獣の侵入・繁殖、道路の機能低下、環境の悪化など近

隣の農地へ迷惑をかけます。

9月には、農業委員による農地パトロールを行い、遊休農地の把握に努め、所有者には草刈や耕起を行い、農地の保全管理に努めるよう指導を行います。

取り組みは 地域ぐるみで

遊休農地は農業上利用すべき「要活用農地」と他の用途への利用が望ましいと考えられるものに振り分け、「要活用農地」については、担い手への農地の集積や、市民農園の利用、放牧利用など農地の有効活用により、遊休農地の解消を地域全体の課題として捉え、取り組んで行くことも必要です。

農地のご相談は

農用地利用集積事業として、農地の貸し借りの橋渡しをしています。農地の保全管理ができない方で農地を貸したい方、農地を借りて規模拡大を図りたい方は、農業委員会また

は、農協の営農センターにお問い合わせください。

■お問い合わせ

農業委員会事務局

☎62-2111(内線477)

全国農業新聞

購読のおすすめ

2007年からの品目横断的経営安定対策の導入により、農業に対する支援策が大きく変わろうとしています。農業委員会では、情報をいち早くお伝えするため、農業者の公的代表機関である農業委員会系統組織が発行する全国農業新聞の購読をおすすめしています。

■お問い合わせ・お申し込み

地区農業委員または農業委員会事務局へ

介護保険料特別徴収対象者の皆さんへ

■お問い合わせ 介護保険課 資格管理係
 ☎62-2111(内線217・219)または各支所保健福祉課

市民税の確定により平成18年度分の介護保険料年額および10月以降の特別徴収の保険料額が決定しましたので「介護保険料特別徴収開始通知書」を今月中旬に送付します。

特別徴収の皆さんの介護保険料は、年金から差し引かれて納付されますのでご自身が金融機関等で納付する必要はありません。10月以降の年金受取の際にお確かめください。

10月、12月および19年2月の特別徴収の金額は、介護保険料(年額)から以下の①または②を差し引き3回に振り分けた額です。

- ① 4月から特別徴収の方は、1期(4月)～3期(8月)分
- ② 昨年度65歳を迎えた方、転入された方、所得段階区分の変更等により昨年度の途中で特別徴収中止となった方は、普通徴収1期(4月)～6期(9月)分

※「介護保険料特別徴収開始通知書」が届いた方は、10月から特別徴収に変わりますが、9月までは介護保険料納入通知書にて納付をお願いします。

介護保険料の特別徴収開始通知は、年1回9月ごろの発送となります。来年度4・6・8月の仮徴収額は、19年2月の徴収金額と同じ金額で徴収させていただきますので併せてご確認をお願いします。なお、徴収額の変更、特別徴収中止となった場合は、別途通知します。

保険料の算定方法

介護保険料は、その年度の本人および家旗(世帯員)の市民税課税状況などにより算定します。介護保険料の所得段階および年額は〈表1〉のとおりです。ただし、税制改正により、所得段階が急激に変化する方は、激変緩和措置により平成18年度および19年度の保険料が〈表2〉のとおりとなります(激変緩和措置による軽減は年度・段階により異なります)。

税制改正による激変緩和措置対象者は、平成17年1月1日現在65歳以上で、次のいずれかに該当する方です。

1. 税制改正により平成18年度市民税課税となった方のうち、前年度の合計所得金額が125万円以下の方
2. 平成18年度市民税非課税者で同一世帯の市民税課税者が上記1該当者のみの方

〈表1〉平成18年度介護保険料(第1号被保険者 65歳以上)

所得段階	対象者	保険料(年額)
第1段階	生活保護の受給者、老齢福祉年金の受給者で本人および世帯全員が市民税非課税	23,800円
第2段階	本人および世帯全員が市民税非課税で本人の合計所得金額+課税年金収入額が80万円以下	23,800円
第3段階	本人および世帯全員が市民税非課税で本人が第2段階以外	35,800円
第4段階	本人が市民税非課税(世帯内に課税者がいる)	47,700円
第5段階	本人が市民税課税で合計所得金額が200万円未満	59,700円
第6段階	本人が市民税課税で合計所得金額が200万円以上	71,600円

※保険料の見直しにより所得段階の基準や介護保険料が変わりました。
 ※税制改正以外で所得段階に変動のあった方の保険料は、激変緩和措置対象とはならないため、〈表1〉となります。

〈表2〉激変緩和措置対象となる方の平成18年度、平成19年度介護保険料

税制改正前所得段階		税制改正後所得段階 平成18年度 平成19年度	平成18年度 保険料(年額) (軽減後)	平成19年度 保険料(年額) (軽減後)
第1段階	→	第4段階	31,500円	39,600円
第2段階	→	第4段階	39,600円	43,400円
第3段階	→	第4段階	39,600円	43,400円
第1段階	→	第5段階	35,800円	47,700円
第2段階	→	第5段階	43,400円	51,500円
第3段階	→	第5段階	43,400円	51,500円
第4段階	→	第5段階	51,500円	55,400円

※所得段階は〈表1〉の対象者欄をご参照ください。



バンブーダンス



竹鉄砲づくり



演奏会

もちづき子ども祭りが盛大に開催される

～ 新座少年少女合唱団 賛助出演 ～

8月5日「もちづき子ども祭り」が、望月地区館・駒の里ふれあいセンターで開催され190名の児童・生徒が参加しました。

午前には、子ども同士が仲良くなったり、ボランティアの高校生のお兄さんお姉さんに遊びを教えてもらったりと、大いに楽しみました。

午後は春日温泉 かすが荘で合宿中の埼玉県の新座少年少女合唱団の演奏会が行われ、ジュニア・シニアの素晴らしい歌声を聞かせていただきました。

また、地元の子供達と「望月小唄」の合唱や、有志の皆さんと「^{まち}佐久わが市」を合唱したりと、聞くだけでなくお互いに楽しむことのできた演奏会でした。

子供達は、遊びや歌を通じて交流が深められたことを実感できた一日でした。

本館 〒385-0051
佐久市中込2947
☎0267-64-0551
☎0267-64-0553

浅間地区館
☎0267-67-2110

野沢地区館
☎0267-62-0116

中込地区館
☎0267-62-0504

東地区館
☎0267-67-2545

白田地区館
☎0267-82-2106

浅科地区館
☎0267-58-3957

望月地区館
☎0267-53-2548

瀬音

この地に嫁いで三十年になる。三人の子供たちも巣立ち、年月の流れを振り返ることが多くなった。義父は他界して二十

二年になるが、九十四才の義母は寝たきりになってしまった。介護の中で様々な回想が巡る。

「子供は多くの人の手に触れ幸せになる。」義母の言葉を思いだす。嫁、妻、母になろうとする私にとって義父母の存在は、生き字引であり、子供たちの止り木でいてくれた。

「私は嫁の世話になる。」嫁いだ私にきつぱり言い切った義母。覚悟を植え付けてくれた。

今も寝ながらにできずかせてくれる支え合いの気持ち。

これまでの生活の積み重ねがあるからお世話が出来る。

子供の様な寝顔がいとおしい。そう思う私に育ててくれた。

最近の殺傷事件を耳にするたび、自己中心的な人が多いのを感じる。何故だろうと考える。

温もりある家族の愛情は、歪みない人なみの心を育んでくれるはずなのに。

一概には言えないが、核家族が増えている現状も要因の一つではないだろうか。

(高橋 博美)

地域公民館活動に携わって

浅科 山浦 博見



軽い気持ちで地域公民館長を受諾した自分は、今更ながら現実のこの大変さにじわじわと心労を覚えつつある。

まず仲間との意志疎通が絶対条件であることは勿論、特に新佐久市になってからは、他地区役員の方との対話が必要不可欠である。各事業計画や収支予算作成など、今までのように自分たちの館だけでなく、地区による複数地域公民館として計画しなければならないこと、更には市からの委託料も算定基準が統一された結果、減額となったので、各区からの補助に頼らざるをえず、その区の事情により格差がある故に大いに苦悩している。

予算がないから活動できないではなく、他地区でのお金をかけない出前講座や、地域の達人者の教えを願うなどの実践にも学びたい。過日の地公連協議会研修時には、西田館長から戦後日本の民主化の礎は地域公民館であり、食の基本の米作り論議にまで発展させたことをお聞きした。また今こそ公民館の出番で、地域の種々の問題を提起する中心になるべきことを力説された。自分としても様々な意味での積極性が必要と痛感し、一步一步堅実に前進できたらと思う。

たかが話し合い、されど話し合い。強い意志が不可欠であることと、一方での意見統一の難しさを改めて考えさせられる。こうしてまた悩む私の大切な髪は更に白くなる…。が、ともかくも、さあ奮起！

ちょっとひとこと

いいな、合同音楽会

春日小学校6年

小野澤 優希

佐久市では、「合同音楽会」と言い、佐久じゅうの六年生が集まって合唱を発表する音楽会があります。今年は、六月三十日

に、勤労者福祉センターで行われました。私達は午後の部でした。七校が集まり発表しました。この音楽会のいいところは、私の住む望月地区だけでなく、他の地区の学校の歌声をきく事ができるということです。望月地区の学校はどの学校も人数が少ないのですが、なかには、ステージがいっぱいになるほどの六年生がいる学校もありました。初めて見た時は、「これが皆、六年生なの。」とおどろきました。

今年のプログラムで私達の学校は一番でした。緊張していましたが、音楽の先生に「笑顔、笑顔」と言われ「そうだ笑顔だ。」と思いステージにのびました。先生の指揮棒が上がりいよいよ始まりです。私達の声がホールにひびきます。とてもきれいに聞こえてきました。もっと上手な学校もありましたが、「そうか、ああやって歌えばいいのか。」って思えたのも皆が集まった良ところだなと思いました。

午後三時を過ぎると、保育園に孫を迎えに行く時間です。それが私の日課です。お帰りの支度もすでに整って、私の姿を見つけるとニコニコしています。園庭の遊具で大勢の友だちと三十分位遊び、やがて車に乗り込んで、園での出来事を話してくれます。時々顔に引っかけ傷等も作ってくるので、「どうしたの?」と聞くと「僕ね、今日〇〇ちゃんと喧嘩した。でも泣かなかったよ。ごめんなさいしたよ。」と言つてうつむいている姿

つさと家へ。やがて夕食も済んで、母親とお風呂に入る時間は、孫にとって至福の時間なのです。時々聞こえる笑い声や話し声。とまあ我が家のほんの数時間の行動を記してみました。昨今、テレビや新聞で毎日のように、幼児虐待、幼い命が奪われる事件事故等が報道されています。本当に悲しいことです。子ども達の人権が無視されているのではないだろうか。当たり前のことですが、小さな子ども達は、大人がしっかりと守ってあげなければいけないと思います。もうすぐ四歳を迎える孫は、少しずつ手が掛からなくなってきました。私もつい自分の仕事に夢中になり、孫の居場所の確認を怠りがちです。そんな時が事故に繋がるのではないかと考えた時ぞっとします。安定した家庭、社会を作るのが、大人の責務かと思えます。その中で子ども達は、明るく伸び伸びとして、思いやりの心を持った人間形成がなされていくのだと思います。



孫と過ごす日々を通して

も達は、大人がしっかりと守ってあげなければいけないと思います。もうすぐ四歳を迎える孫は、少しずつ手が掛からなくなってきました。私もつい自分の仕事に夢中になり、孫の居場所の確認を怠りがちです。そんな時が事故に繋がるのではないかと考えた時ぞっとします。

は、きつと反省していたのだと思う。

家の近くに公園があります。ほとんど毎日遊びに行くのですが、雨がりの後は、入口に水溜りが出来ています。その中にそっと片足を入れて、続けてもう片足を。そんなに深くないと思うや否や、バチャバチャと踊り始めるのです。泥んこになった姿を見て思わず一言「ママに叱られそう」と。「お家に行ってお着替えるから婆へ婆へ行く」と言つて、私の手をとりさ

（人権同和教育推進員 高柳 ふみ子）

高柳 ふみ子

あれこれ

白田地区 おいしく炊けたかな？ ～親子ふれあい飯ごう炊さん～



梅雨が中休みとなった7月22日、うすだスタードーム横広場で「飯ごう炊さんと星の教室」が開かれました。

11家族の39人が火おこしから挑戦。薪まで火がまわらず皆うちわをあおって大奮闘！苦勞して炊き上げたお米の味は格別でした。その後の木星やM13など夏の星座の観望にも皆満足げでした。

浅科地区 市民ふれあい学級 「DIYにチャレンジ教室」 ～網戸の張り替え講習会～



6月13日(火)と7月11日(火)の2回にわたり網戸の張り替え講習会を行いました。

参加された皆さんは初めての方ばかりでしたが、講師の小松先生から「綺麗に張るコツは枠とネットが並行になること」と「右利きの人は時計周りに押さえゴムをはめ込んでいくと作業がしやすくなります。」などをお聞きし、持参された網戸を苦心しながら実際に張り替えました。仕上がりは、とても初心者とは思えないすばらしい出来栄に、全員が満足され、メンテナンスの喜びを味わうことができました。

東地区 写経～祈りを込めて～



住職さんと一緒にお経を唱えて始める写経講座。お寺の中を吹きぬける爽やかな風と、心地よいお香の香りが漂う本堂で行いました。

心静かに一文字一文字を書き写していると、いつの間にか苛立ちや不満等が薄れ、一卷書き上げたときは、何とも言えぬ清々しい気持ちになりました。ゆったりとした気持ちで戴いたお茶のおいしさ、ありがたさも味わえました。

野沢地区 植物観察「上高地」



7月11日(火)、梅雨の合間に植物観察で、上高地に行ってきました。上高地の象徴、河童橋付近は大勢の観光客でにぎわっていました。梓川のすきとおった流水、遠く岳沢の雪渓と岩肌は絵になる風景でした。河童橋から明神池までの往復の散策は、ちょうどよい快適なコースでした。

参加者は、大自然の中、さわやかな小鳥のさえずりを聞きながら講師の先生の植物の説明に熱心に耳を傾けていました。明神池では、雨に降られましたが、霧に包まれた神秘的な池を見ることができました。

ふれあい行事

浅間地区

世代間交流学級

～大きな声で歌いました～



7月23日(日)、今年で15回目を迎える『童謡 唱歌をうたう会』が行われました。遠い(?)昔に口ずさんだ懐かしい童謡や唱歌を23曲、童心に戻ってみんなで歌いました。

参加した100余名の、それぞれの想いのこもった歌声が会場に響き渡り、楽しい時間を過ごしました。心が和むと同時に、“歌”の素晴らしさを改めて実感させられた、そんなひと時でした。

中込地区

市民ふれあい学級

～ハーモニカで楽しく!～



～♪あおい月夜の浜辺には～ 優しい音色がホールいっぱいに響きます。

ハーモニカははじめての人、ずっと前から愛用している人、参加者は様々です。

楽譜が読めない参加者も懐かしい童謡や唱歌は吹きながら音を探して楽しんでいます。

普段口ずさんでいるあの曲をハーモニカで演奏してみませんか。

望月地区

身近な野菜と季節の魚の料理を

「手軽に楽しむフレンチ」



望月地区館で7月15日(土)は「手軽に楽しむフレンチ」と題して料理教室を開催しました。

参加者の皆さんは、家庭菜園で収穫できる野菜やハーブ類が予想外の見栄えや味に変わっていく様子に驚かされていました。

講師の真山先生の鮮やかな手つきに感心しながら、スベリヒユ・アカザなどの、畑では厄介者の雑草が、フレンチでは立派な食材となることにも驚かされていました。秋にも是非やってほしいと好評のうちに終了いたしました。

成人式についてのお知らせ

佐久市では成人式を、平成19年1月3日(水)午後1時から佐久創造館において開催します。今年度から旧佐久・白田・浅科・望月地区を統一しての開催となります。

対象者の方には、11月下旬に案内状をお送りします。

【対象者】 昭和61年4月2日～昭和62年4月1日生まれの方で、

左記のいずれかに該当する方には案内状を差し上げます。

① 10月31日現在で佐久市内に住民票のある方

② 佐久市内の中学校を卒業された方

※①②に該当しない方でも、希望される方は成人式に出席できます。その場合は、案内状を送付する関係上、申し込みが必要ですので、12月15日(金)までにお申し込みください。

【申し込み先】 公民館本館 ☎0267-64-0551

すてきな仲間

リメイク教室

野 沢 高橋由美

たった一本の使わなくなったネクタイをほどこいて、かわいい素敵なポーチが出来上がる、そんな魅力に誘われてリメイク教室に入会しました。

はき古したデニムのスカートで帽子を作り、毎日の散歩にかぶるのもまた格別の気分です。今の時代、欲しいものはお店

へ行けば何でも簡単に手に入ります。でも家の中を見まわすと使わなくなった物の中に、まだまだ生き返らせて再び使える物が沢山あります。手間と労力を考えると間尺に合わないことですが、考える楽しみ、作る楽しみ、そして再び使えるようになった作品を見て、「これから一緒によろしくね。」とささやかな満足感とともに、強い愛着を感じます。

この教室は去年始まったばかりの新しい学習グループですが、市川律子先生の熱心なご指導のもとに、いつも楽しく、時間のたつのも忘れて取り組んでいます。

夜も過ごしやすくなってきました。もうすぐお月見の季節。今年の中秋の名月は十月六日ですが、佐久市ではよそとは違った名月の楽しみ方ができます。

満月の別名である「望月」という名前は、佐久市望月にもついています。かつて名馬の産地として有名だった望月には、こんな物語が伝えられています。

ある満月の日、望月に美しい姫が生まれ、牧場でも同じ日に立派な月毛の駒が生まれました。姫は「生駒姫」と名づけられ、どちらも大切に育てられました。

す。徐々に仲間もふえてきています。皆さんも、みんなで作る楽しみを共有して、ふれあいの場を作りませんか。



姫が十三歳になり、都に呼び出されることになると、月毛は何

も食べなくなってしまう。月毛は生駒姫に恋をしているらしいのです。困った殿様は期限内までに領内を三周すれば姫をやる

るといつて月毛を走らせました。が、できそうになると、刻限の鐘をわざと早く鳴らして、姫をあきらめさせました。月毛は悲

しみのあまり谷底へ身を投げて死んでしまいました。

佐久ならではの伝説を思いだしながら眺める「望月」。贅沢なお月見といえるでしょう。

小学三年生の公民館体験学習から

野沢小学校

リズム体そうではフラフープをつかっておどろたことごとでも楽しかったです。くまたやりたいなく 大池 彩央

おやきの中にチーズを入れてまるめるとき、チーズがはみでちやうたけど、うまくできてよかつたです！ありがとうございまして。ながいめぐみ

絵手紙を上手く教えてくださってありがとうございます。これから絵手紙をやるとしたら、公民館たいけんの事を思い出してやりたいと思います。ありがとうございまして。すえみずき

しまいを教えてくれありがとうございました。さいしよはうまくできるか分からなかつたけど、先生たちがわたしたちにいつしよけんめい教えてくれたおかげで、七月八日(土)のさんかん日にお母さんやお父さんに上手に見せることができました。お母さんやお父さんにほめられました。本当にありがとうございました。い出とも実

楽しかったことは、グループの先生といらしよにえい語をたくさんおぼえたことです。先生はとてもやさしい先生でした。自こしようかいもできるよになりました。さいしよはさんちようしました、でもできてよかつたです。先生といつしよにえい語をやりたいたいです。本とうにありがとうございました。小山かな

中込小学校

私はみなさんにいろいろ教えていただいてとても楽しい体けん学習ができました。はじめにかんちよう先生が公民館についてせつめいしてくれて、とてもいろいろなことが分かりました。お料理教室では、きじをやくときに、ぶつぶつしてきたらひのくりかえす、とかあんどをはさむときにきれいなほうを外がわにしてはさむなどを教えてくだ



★星のたより

望月

うすだスタードーム



家庭の和を音楽で



第18回

家族音楽会

出場家族
募 集

家族全員で、時にはきょうだいで、おじいちゃん、おばあちゃんとお孫さんで
アットホームな歌や演奏を、佐久勤労者福祉センターのステージで発表してみませんか。
家族そろって合奏したり歌ったりする楽しさや、ステージに立つ喜びを味わってみてください。

と き 平成18年11月26日(日)午後1:30～4:00

ところ 長野県佐久勤労者福祉センター(佐久平駅隣)

募集家族／ 10家族程度(定員になり次第締め切ります。)佐久市内に在住、在籍または通勤、
通学等している方を含む家族親族等の2人以上のグループとします。

演奏方法／ 1グループ6分以内で2曲までの歌や演奏

参加料／ 無料

申込締切／ 平成18年10月10日(火)

演奏曲目未定の場合も、
とりあえず出場の旨ご連絡ください。

主 催／ 佐久市公民館



■申込・問い合わせ先 佐久市公民館 ☎0267-64-0551

地域の方々に
支えられて

塗装組合のお力添えで

佐久広告塗装事業協同組合青年部の皆さんによるボランティア事業として、佐久市東会館の玄関は「東会館」の文字を掲げていただきました。

また、利用者の多い「中会議室」の内壁も塗り替えていただき、利用者からも「明るくなって気持ちがいい」「広くなった感じがする」などの喜びの声が寄せられています。

こうした地域の方々の支えの心を大切に、人と人をつなぐ公民館活動を一層推進したいと思えます。

紙面にて、ボランティア活動の紹介と合わせて御礼を申し上げます。

さうてありがとうございます。みなさんしんせつに教えてくださってありがとうございます。 てづかくるみ

ぼくは公みん館でしゅうじのべんきょうをしたよ。公みん館の人はとてもやさしかったよ。しゅうじで永といかん字をかきました。はらいのところは、とちゅうでとめてすつと力をぬくとおしえてくれました。とてもきれいにかけました。ありがとうございます。

竹内幹太

公民館のみなさん、このあいだはありがとうございます。とくに絵手紙の人たちはいろいろな事を教えてくれたり、ほめていただきありがとうございます。ぼくは絵手紙ははじめてでしたけどよくできたので、岩手のおばあちゃんにおくるつもりです。さいごには「歌の町」を歌ったりしても楽しい体けん学習でした。どらやきがおいしかったです。公民館のみなさん、これからもがんばってください。

日向陽太郎

公 民 館 お | さ | そ | い | カ | レ | ン | ダ | ー

原則として申込みが必要です。詳しくは各地区館までお問い合わせください。

■浅間地区館 ☎67-2110 ■野沢地区館 ☎62-0116 ■中込地区館 ☎62-0504 ■東地区館 ☎67-2545

学級及び学習内容		日 時	場 所	講師・指導者	費用・持物等
浅間地区館	市民ふれあい学級 ◎佐久の文学碑めぐり 芭蕉句碑、三石勝五郎詩碑、丸岡秀子文学碑、藤村詩碑などをたずねます	9月6日(水) 9:00～16:30	佐久市内	中澤弘之先生	〈参加費〉1,000円程度
	◎現代詩講座①② 現代詩創作の基礎を勉強します 中学生・高校生の参加大歓迎です	①9月24日(日)14:00～16:00 ②10月22日(日)14:00～16:00	浅間会館 "	小島きみ子先生 "	〈持物〉筆記用具、作品(ある人)
	◎家庭料理教室② ●ふわふわ卵かけ辛子明太子ご飯 ●ヘルシーロールキャベツとキャベツの重ね煮	10月19日(木)9:30～13:00	浅間会館	平山 貞先生	〈材料費〉500円程度 〈持物〉エプロン、筆記用具
	世代間交流学級 ◎藤かご作り 藤つるで素敵なかごを作ってみませんか	9月30日(土)13:00～15:30	浅間会館	関根ヤス先生 ともがきの会の 皆さん	〈参加費〉100円 〈持物〉花ばさみ、軍手
	◎ふるさと再発見〈碓氷峠〉①講義 " ②見学 紅葉の碓氷峠をたずねます。(熊野皇大神社、碓氷関所跡、めがね橋、入山峠など)	①9月27日(水)13:30～15:30 ②10月30日(月)8:00～17:00	浅間会館 碓氷峠	小林 收先生 "	①講義 持物 筆記用具 ②見学 参加費 保険料他 〈持物〉昼食、雨具、敷物 詳細は申込者に直接連絡します
野沢地区館	市民ふれあい学級 ◎「入門篆刻教室」3回シリーズ 年賀状に押す印や落款など自作の印を石に彫ってみませんか!	①9月6日(水) 9:30～16:00 ②9月14日(木) 9:30～16:00 ③9月19日(火) 9:30～16:00	野沢会館 創作室	依田行舟先生	〈材料費〉実費2,000円程度(石代資料・その他) 〈持物〉手ぬぐいと古いハブラシ 道具のある方は持参してください ない方はこちらで用意します
	◎秋の植物観察 奥志賀高原から秋山郷へ紅葉を見に行こう	10月13日(金)7:00～18:00	秋山郷	中山 洸先生	〈参加費〉4,500円位 定員45名 9/13～受付 詳細は申込者に直接連絡します
	親子ふれあい学級 ◎こどもワクワク講座 紙飛行機つくって飛ばしてみよう	10月17日(火) 9:30～11:30	野沢児童館	野沢地区館長	〈材料費〉実費
世代間交流学級 ◎漬物講座 1回目 きゅうりの佃煮・サンマの炊き込みご飯・つみれのスープを作ります	10月6日(金) 9:30～13:00	野沢会館 調理室	中村孝子先生	〈材料費〉実費	
中込地区館	市民ふれあい学級 ◎文学ゆかりの地を巡る 小諸 藤村～千曲川のスケッチ～」散策	9月26日(火) 8:30～17:00	小諸方面	中込地区館長	〈参加費〉2,300円 (入館料・昼食代・保険料)
	◎初心者陶芸教室 3回シリーズ 花器や食器、盆栽の鉢も手作りしましょう	9月21日(木) 9:30～15:30 10月18日(水) 9:30～11:30 11月8日(水)10:00～11:30	野沢会館	佐藤山章彦先生	〈材料費〉実費 ※汚れてもよい服装
	◎スケッチ水彩画教室 秋をスケッチしましょう!	10月5日(金) 9:30～12:00	中込会館	田中良則先生	〈持ち物〉水彩画の道具
	◎峠へ行こう! 峠の茶屋を越えて長野原、草津方面へ	10月13日(金) 8:30～17:30	草津方面へ	中込地区館	〈参加費〉1,500円程度(バス代、保険料他)詳細は申込者に直接連絡します。
	◎中山道宿場めぐり 茂田井宿から和田宿へ	10月26日(木) 8:30～16:30	8:30中込 会館集合	中込地区館	〈持ち物〉雨具 歩きやすい服装(移動はバス)
	世代間交流学級 ◎高原を歩こう! 7月に予定しましたが災害で日にちを変更したものです	9月16日(土) 中込会館8:20集合17:30解散	霧が峰高原 八島が原 湿 原	中山 洸先生	〈参加費〉1,000円程度 〈持ち物〉昼食・雨具等
	◎太極拳を始めよう 初心者向けです 興味をお持ちの方、 “太極拳”始めるきっかけにいかがですか?	①9月6日(水) 9:30～11:30 ②9月13日(水) 9:30～11:30 ③9月20日(水) 9:30～11:30	東会館	清水富貴子先生	〈参加費〉無料 動きやすい服装、靴 申込受付中
東地区館	市民ふれあい学級 ◎陶芸を楽しもう 2回で一つの作品ができます。普段使いのお皿やカップなど器を作りましょう	①9月14日(木) 9:30～11:30 作品作り ②10月19日(木) 9:30～11:30 釉薬かけ	東会館	城田 領先生	〈材料費〉実費 500円程度) ※汚れても良い服装 申込受付中
	◎自然散策の旅ー南信濃を歩こうー 元善光寺 棕鳩十記念館 飯田市美術博物館 蘭の里ミュージアム、他	10月21日(土) 出発 7:00 帰着 18:30予定	飯田市方面	中澤博夫先生	参加費ー5,500円 9/19～受付 定員43名
	◎懐かしい童謡唱歌を歌いましょう 子供の頃口ずさんだ歌、子供達に歌ってあげたい歌を歌いましょう♪	10月26日(木)13:30～15:30	東会館	武井宣子先生 市川桂子先生	〈参加費〉無料 申込受付中

公民館 お|さ|そ|い|カ|レ|ン|ダ|ー

原則として申込みが必要です。詳しくは各地区館までお問い合わせください。

■白田地区館 ☎82-2106

■浅科地区館 ☎58-3957

■望月地区館 ☎53-2548

学級及び学習内容		日時	場所	講師・指導者	費用・持物等
白田地区館	世代間交流学級 ◎史跡めぐり 諏訪の史跡と文化を訪ねて ～出雲神話と諏訪信仰を中心に～	10月25日(水) 8:00～17:00	諏訪大社 上社 (前宮・本宮) 下社 (秋宮・春宮)	丸山正俊先生	※申込が必要です 受付9月11日(月)～(定員40人) (参加費)2,200円
	親子ふれあい学級「子ども活動」 ◎板かえし 板がパタパタと下におちるよ	9月9日(土) 13:30～15:00	浅科地区館	森泉恒男先生	上履き・工作用具
浅科地区館	◎ヘリコプター 空高く飛ばそう	9月23日(土) 13:30～15:00	浅科地区館	森泉恒男先生	上履き
	世代間交流学級 ◎囲碁・将棋ひろば 第2・第4土曜日に行っています 子どもから大人までどなたでも参加できます	9月9日(土) 9:30～11:30 9月23日(土) 9:30～11:30	浅科地区館	参加者	上履き
	◎大正琴教室 第2土曜日に行っています。 県大会に向けて練習しています	9月9日(土) 9:30～11:00	浅科福祉センター	岩下佐知子先生	ある方は、大正琴を持参ください
	市民ふれあい学級 ◎アートクレイシルバークラス 3回コース オリジナルアクセサリ(シルバー)作り	③9月19日(水) 19:30～21:30	浅科地区館	柳沢美由紀先生	(参加費)1回1,000円 (持ち物)ハサミ・鉛筆・エプロン 申込み締切り 各々1週間前
	◎中山道を歩こう(2回コース) 中山道を歩こう(バス使用箇所があります) ①小田井宿～八幡宿まで 概ね14km ②塩名田宿～芦田宿(笠取峠松並木)	①9月16日(土) 8:30～10:40 ②10月21日(土) 8:30～10:40	集合 浅科地区館	佐藤純一郎先生	(参加費)①大人500円・子供200円(保険料)②大人800円・子供500円(保険料) (2回目入館料実費) (持ち物)弁当・雨具・飲み物
望月地区館	市民ふれあい学級 ◎篆刻教室 書や絵手紙などに書かれたご自分の作品に押すオリジナルの印を作りましょう	9月27日(水) 19:00～21:00 10月25日(水) 19:00～21:00 11月22日(水) 19:00～21:00	駒の里ふれあいセンター	蒔田澄太郎先生	(材料費)実費 3回コースで完成させますので 初回からご参加ください
	◎市内めぐり(歴史講座) 佐久市内の歴史について学びましょう	10月29日(日) 9:30～16:00	市内各所	佐藤純一郎先生	(参加費)実費 詳しいコース内容については地区館までお問い合わせください
	世代間交流学級 ◎グラウンドゴルフ大会	10月15日(日) 9:30～12:00	みどりの村 グラウンド ゴルフ場		(参加費)無料 運動しやすい服装、運動靴にて 参加をお願いいたします
	◎愛唱歌合唱講座「うたごえホール」 季節のうたを皆で楽しく歌いましょう	9月20日(水) 13:30～15:30 10月18日(水) 13:30～15:30	駒の里ふれあいセンター	小林美智子先生 〃	(参加費)年会費として1,000円

平成十八年度 長野県選択無形民俗文化財

古田人形芝居望月公演

日時 平成18年 9月16日(土) 午後1時30分開演

会場 佐久市駒の里ふれあいセンター 1階大ホール

チケット 全席自由 1枚 800円

佐久市公民館本館及び各地区館にて販売中

【演目】

- 傾城阿波鳴門巡礼歌の段
けいせいあわのなるとじゅんれいうた だん
- 古田人形太夫 柴 登巳夫氏による
講演 古田人形の歴史
- 御所桜堀河夜討弁慶上使の段
ごしょざくらほりかわようちべんけいじょうし だん

主催 佐久市公民館望月地区館・駒の里ふれあいセンター

■お問い合わせ先 ☎0267-53-2548 FAX0267-53-8026



古田人形芝居とは

南信州、箕輪町の西部「上古田地区」を中心として伝承されてきた人形芝居です。江戸時代中期より伝わる繰り人形で、箕輪古田神社に対する風除祈願や早魃回避に奉納されました。それに娯楽の要素が加わり、さらに淡路の人形遣いらによって技術的指導がなされ当時盛んに上演されました。現在は古田人形芝居保存会が活動を続けて現在に至っています。

第2回

佐久市民総合文化祭 のお知らせ

福祉展・菊花展 同時開催

●開催期間

11月3日(金)～5日(日)

午前9時～午後5時(5日は午後3時まで)

●会場

佐久市野沢会館

●出品部門及び作品の搬入・搬出について

①書道(近代詩文書、刻字、篆刻含む)・パッチワーク・仏像・水墨画・写真・俳句・短歌・川柳・表装・押絵・絵手紙・ちぎり絵・切手

【搬入】 11月2日(木)午後2時30分～3時

【搬出】 11月5日(日)午後4時～4時30分

②絵画(版画含む)・盆栽・華道・木彫・拓本・陶芸・民芸・茶道・フラワーデザイン・押し花・衝立・銅版

【搬入】 11月2日(木)午後4時～4時30分

【搬出】 11月5日(日)午後3時30分～4時

原則として佐久市内に居住する者(小・中・高校生を除く)

一人一点とし、今年度作成したものに限り

日本画・洋画(二〇号以内とし、二〇号のみ縦

描きとする)・写真は四ツ切以上。書道の漢

字・仮名・近代詩文書は全紙以内縦の作品に限

る。扁額は横一・二m以内

華道は規格に制限あり、水墨画(八号以下)、そ

のほか制限なし

申込み用紙が佐久市公民館本館・各地区館にあ

りますので、9月21日(木)までにお申込みくださ

い。(期限厳守)

開催期間中における作品の不慮の災害及び定め

られた搬出日以降の責任は負わない。

●その他

●問い合わせ先

☎64-0551(公民館本館)

⑱ 旬を生かした味わい 季節を味わう 親子料理教室

- 山菜料理の実習
- きのこを知る → 調理する → 味わう

日時 10月9日(月) 午前8時から午後2時
 講師 依田隆文・幸子先生(地域講師)
 会場 協和小学校周辺と家庭科室
 持ち物 エプロン、タッパー
 保険料・材料費 400円

親子・一般・中学生向け 20名

10月分 学校開放講座のご案内

★講座実施日の1週間前までに
お申し込みください。

■お申し込み・お問い合わせは
 佐久市教育委員会 生涯学習課 生涯学習係
 ☎0267-62-0664
 ☎0267-64-6132

⑲ 勇ましい力強さはいかが？

Let's 和太鼓

- 和太鼓に親しみ汗をかく。●基本打ちから合わせ打ちを通して、太鼓の音色とリズムをたのしみましょう。

日時 10月14日(土)午前9時半から11時半
 講師 鈴木誠先生(地域講師)
 会場 切原小学校 体育館
 持ち物 上はき、タオル、運動のできる服装
 保険料・他 100円

親子・一般・中学生向け 30名

⑳ 自家製野菜を生かしませんか？

季節の野菜を使った楽しいおやつ作り
 いもやカボチャなど季節の野菜を材料に、親子でヘルシーなおやつを作り、試食しましょう。

日時 10月14日(土) 午前9時半から11時半
 講師 原恵子先生
 会場 中佐都小学校 家庭科室
 持ち物 エプロン、タッパー
 保険料・材料費 400円

親子向け 20名

㉑ 暖かい人と人との交流を深める

みんなで楽しむレクリエーションゲーム

チャレンジ・ザ・ゲーム

スティックやリング、ボールを使つてのゲーム

日時 10月21日(土) 午前10時から11時半
 講師 大塚寛美先生(地域講師)
 会場 野沢小学校 体育館
 持ち物 運動のできる服装、上はき
 保険料・他 100円

親子・一般向け 30名

㉒ いい汗かいて、楽しもう

サッカーの基本

- サッカーのルールの学習●パス、ドリブル(インサイド、インステップ)、シュート練習●ミニゲーム

日時 10月28日(土) 午前9時から11時
 講師 松島恒志先生
 会場 中込小学校 校庭(雨天は体育館かプレイルーム)
 持ち物 運動のできる服装
 保険料・他 100円

親子・一般向け 25名

みちびき

NO.15
佐久市
少年センター

さあ二学期だ！

―実りの季節、自然の中で心や体をきたえよう―

長かった夏休みも終わり、街頭で会う子ども達からは、夏が楽しかった思い出や、ひとまわり成長したことを感じさせてくれる明るい笑顔のあいさつが聞こえてきます。

夏休みに蓄えた、エネルギーが二学期に向かって発揮できるように願っています。

青少年補導委員の今月の活動は、学校・PTAの皆さんと合同での、街頭補導を計画しております。子ども達の校外での様子を見たり、「愛の声かけ」をし

毎月第三日曜日(9月17日)

「家庭の日」

- ・日常生活の安全について関心を高めよう
- ・家族一人ひとりの安全について話し合ってみよう

(災害時どう動くか…)

たり、子ども達との会話を深めていきたいと思えます。



下校の子らに声かけ「気を付けてね!」

補導日誌より

地道な活動で

住み良い佐久市に

六月二日(金) 晴れ

ミレニアムパークには、高校生の姿は無く、社会人と思われる二人がバスケットに興じていた。(略)佐久平駅周辺にも、小

海線のホームにも高校生の姿はなかった。駅のホームは、以前よりタバコの吸殻が少なく、良い環境になってきている。

ジャスコ店内では、二階のゲームセンターで、早い部活帰りの高校生の姿を見つけた。メッサージを素直に受け取って、数年前とは雲泥の差を感じた。お店や少年センターの活動が、確実にこの姿につながって来ていると思った。

昨年目についた枇杷坂公園問題も、機動隊の事務所が公園の隣に出来たため、ほとんど高校生も寄りつかなくなり、のどかな公園に様変わりした。あの子ども達は何処へ行ってしまったのか不安は感じるが、これからは温かい声かけを心がけ、地道に活動を続け、住み良い佐久につながってほしいと思う。

(浅間地区 T・N 記)

声かけした子は

不登校生

六月二十三日(金) 曇り

インターネット店へ行く、店内は静か。個室には二、三の子連れがいた。ビリヤードは、二組程の若者達で、話かけると良い返事があり好感が持てた。店員に最近の様子を聞くと問題はないとの事。次にゲームセン

ターへ行ってみた。一階に、お客はなかった。二階には結構若者達が、ゲームを楽しんでいたが、特に問題は無いようだったが、中学2年生の男子がゲームをしていた。「学校へは行って来たの?」と聞くと「そんなこと当たり前だに」と言う。(学校へ行かねばならないことは、承知している様子だった)ゲームセンターの店員さんによると、この子は、ほとんど毎日のように来ているとの事だ。店には『小・中学生は午後六時まで、高校生は午後八時まで』と利用時間が表示されていた。子ども達の利用時間が守られていることを願いつつ次の場所へ向かう。(後略)

(浅間地区 Y・K 記)

さくだいら

陰曆九月の異称を「長月」「菊月」とも言う。爽涼の季節がやってくる。

◆十月一日からは、いよいよ青少年の健全育成を願った「有害図書類等の規制に関する条例」が施行となります。未来を担う青少年のため、より良い社会環境の整備に取り組んでまいります。

◆他府県や長野市の例に見るまでもなく、条例が整備されたからといって、すぐにその成果が期待できるものではない。地域住民の結束と運動に待つところが大きい。条例による規制には自ずから限界があり、今後学校・家庭・地域、青少年健全育成にかかわる諸団体の緊密な連携を取っていききたい。

昨年ボランティアの皆さんが
地下道の落書きを消してくれたばかりなのに…



桜井地区の地下道

心痛むらくがき

―公共の場を大切に―

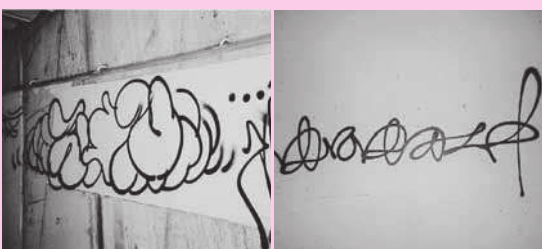

市役所東側の地下道



読書と読み聞かせ

—語る肉声が心に響く—

中央図書館長 木内芳則

はじめに

昨年七月の国会で「文字活字文化振興法」が成立した。国も本離れ・活字離れに危機感をもった結果である。深刻なこの活字離れの現象は、テレビの普及と深い関係が指摘されている。

一九六〇代に入り、東京オリピックの時からテレビの全番組がカラー放送となった。

そして、六十年代半ばには、国民は堰を切ったダムの水のように映像文化へなだれ込んだ。時を同じくして、この頃から校内暴力や家庭内暴力が目立ち始めた。これは、本離れ・活字離れと連動している。本を読まなくなることが問題行動を生み出しているのである。

「今、読書が日本人を救う」

NHKテレビで名司会を務め

NO 8

た鈴木健二氏が書いた【今、読書が日本人を救う】を読むと映像界に活躍した氏自身が、テレビを視聴する時間を減らして、その分読書に時間を充てたいと提言している。改めてテレビのスイッチを切って、何とか十五分間でも静かに読書する習慣を形成できないものかと思う。

メタ認知能力の低下

子どもの成長で十歳前後に急速に発達するものにメタ認知能力がある。問題解決の実行過程を、目標との関連で点検し、制御しようとする能力である。つまり、自分の頭の中で進行していることを外から客観的に観察し、自己コントロールする力である。この能力がついてくれば、かっとなったり、キレたりする衝動性の防護になる。アメリカ

の教育学者ハーリー氏は、電子メディア・映像メディアばかりに接していた子は極端にメタ認知能力が低下していると警告している。その特性は、最初の答えに飛びつく・同じ間違えを何度でも繰り返す、つまり試行錯誤の連続で、深い高次の認知能力を駆使していかないのである。

ところが本を読む営みは、主人公や語り手など自分以外の人間の意識の中に入り込みながら同時にそれを一段上から観察する作業である。まさに、読書はメタ認知能力を高める最適の営みである。なお、メタとは、高次のとか超えるという接頭語である。読書する習慣形成を通して、高次の認知能力をつけたいものである。それには、テレビを視聴する時間をコントロールしなければならぬ。

ネット依存からの脱却

小学生には人を殺すことほどできないと思っていたが、佐世保で起きた小学生の殺人事件は、大人を震撼させた。同時にネット社会の影の部分が取りざたされた。テレビの視聴と共に、ネット社会も現代の子どもや大人に強い影響力をもっている。子ども達には、コミュニケーション能力を、現実社会で、人と人

との関係を結ぶ手応えを通して身に付けさせたい。ネットを介して仮想体験（バーチャルリアリティ）で接することが本物であるかの錯覚を払拭してあげたい。子ども達の中に、すでに深刻な脳内汚染がはじまっている。

読み聞かせは子育ての原点

市内四図書館でブックスタート事業が始まった。生まれて来た子ども達へのファーストブックの紹介とプレゼントである。絵本を仲介して親子が楽しい一時を過ごすことよって、信頼の中で共々の充実感を味わいつつ、親からことばのプレゼントを貰うことになる。

先日、中学校で英語指導助手

をしているカナダ国籍の夫婦がお子さんを連れて本を受け取りに来た。お子さんは約六百グラムの未熟児で生まれ、豊科の県立子ども病院でお世話になったと言っていた。図書館へ来て、佐久市にこの事業があることに強い関心を示すと共に、市からのファーストブックのプレゼントに感謝して帰られた。

幼児の時から父親や母親の膝で、絵本を読んで貰うことはかけがえのない終生の財産となる。子どもが成長していくそれぞれが発達段階で、たつぷりと言葉と心の栄養を与えたい。父親や母親等の保護者が語るその肉声が子ども心に響くのである。

小さなお子さんへおすすめ絵本

絵本を通じて、お子さんと一緒に楽しいひとときをすごしてみませんか。当館でお勧めしている本の中から3冊の絵本を紹介します。

きんぎよがにげた

きんぎよがにげた。どこににげた？…きんぎよを探す楽しみが子どもを惹きつけます。(五味太郎作)

もうねんね

眠くなつた動物たちがすやすやねんね。最後にモモちゃんも大切な毛布と人形を抱いて…いしよにねんね。「おやすみなさい。」(松谷みよ子作)

くつつあるけ

くつつが散歩にお出かけ。ばたばたとんとん、ぴよんぴよん…ころんじやつた、ひとりでおきるよ。(林明子作)



昨年暮、物置の整理をしていたらめずらしい証文三枚がみつかりました。これには「覚」として、金を受領したことが書かれ日付は甲子十一月十九日、水戸、春日秀太郎、園田七郎と連名のもので二枚、他の一枚は元治元年十一月、萩原誠太郎と記されています。年号からみるに水戸浪士が佐久を通った時のものではないかと思われず。

幕末の元治元年（一八六四年）徳川幕府の政治に不満をもち、朝廷の攘夷延期を不服としていた水戸藩の家老、武田耕雲斎は幕府派と対立、藩を脱藩、尊王攘夷を唱える仲間を集め、「天狗党」を名乗り、同年三月筑波山で挙兵します。その数千人余りで軍団を組織、京都に向かいました。幕府は一条乱れぬ行動をとる天狗党は反幕を公言する長州藩と呼応して討幕運動の起爆剤になるのではないかと危ぶみ、通行が予想される各藩に撃滅の命令を出しました。この一行が十一月に入つて、群馬県から内山峠を越えて、佐久に入つて来

ました。天狗党は相手から攻撃された場合は別として、可能な限り交戦を避けての行動をとり、軍資金が必要なことから、沿道の商人、庄屋などから寄付金を募っていたようです。証文はこの時のものと思われ、金額は参百両、五百両と高額が記されていることから、沿道住民は、この一団にかなり気くばりをして

佐久を通った天狗党

佐久市立図書館協議会委員
並木徳夫

いたようです。内山の農家では口論から切り込まれたことも伝えられていました。又野沢原の住民達は一行の通過時に村をあげて炊き出しをして歓迎したといわれ、現在この地の商家にも証文一枚が残っています。いつの時代にもあるようで、金ほしさだけの似せ天狗党があらわれ、話をしているうち、辻褄があ

わなくなり逃げ出した者もいたとか。証文に書かれている字は、きちんとした楷書であること、三枚とも文字の特徴がよく似ている感じから、幕末のものではないかと思える専門家もいます。水戸浪士が通過した日と証文の日付が異なる点など不明なこともあり、他に記録された資料がわからないのが残念です。一行は十一月十七日平賀に宿泊、翌十八日に望月宿に、十九日は和田宿に泊り次の日の二十日、中山道和田峠を下ったところで松本藩と戦闘になり樋橋で合戦犠牲者を出しながらも一行は勝利し、下諏訪を経由、木曾福島の関所を避け伊那谷を南下、清内路から馬籠を経て中津川へ抜ける間道を選び京都へのぼろうとしました。天狗党の目的は、京都御所警衛総督の職にあつた徳川慶喜に、尊王攘夷派を水戸藩の正統と認めてもらうことにありました。しかし、唯一の理学者であつたはずの慶喜に拒絶され、めざす京都に天狗党はたどりつかず二百人余り減らしながら越前で力尽き金沢藩に投降しました。やがて、江戸から明治へ。佐久の地にも時代を変えようとする人々を後押しした先人たちを伺い知る事が出来ます。

図書館の

庭から 8

『万葉集』にも、もつとも

多く詠まれた

萩（ハギ）の花

秋の野に咲きたる花を指折りてかき数ふれば七種くさの花

芽子（はぎ）の花 尾花
葛花 撫子の花 女郎花
また藤袴 朝顔の花
（山上億良）

萩は、「秋の七草」の一種

萩の花は山上億良の歌、秋の七草の最初に上げられています。昔から人々に親しまれ、歌にも多く詠まれています。

万葉集には百四十一首が詠まれ、草木類では一番多いです。

「萩」の文字は、後にできた国字です。草冠と秋の文字とで、

構成されているように日本の秋を代表する植物であると言えます。

ハギは、マメ科低木の総称

万葉のハギは、ヤマハギで、山野に自生しています。公園や庭園などに植えられているハギに、ミヤギノハギ（宮城野萩）があります。特徴として、枝先を地につくまでしなやかに垂らして美しく咲きます。また、花の咲く時期が早いことから、夏萩（なつはぎ）とも呼ばれて、俳句にも詠まれます。

夏萩の花ある枝の長きかな
（星野立子）
夏萩の花のともしく夕すだれ
（白田亜浪）

萩の花、観賞の名所

内山、コスモス街道を見下ろす園城寺は、「佐久のハギ寺」として有名です。境内は約一万株の萩で埋め尽くされます。

寺の登り口に、萩の花に囲まれた立派な石碑があります。これには、江戸時代、下県の教育者木内芳軒が、園城寺へお花見に訪れた時に作った漢詩が刻まれています。

萩の花とともに、ご覧になってみてはいかがでしょうか。

（岩村田 依田豊）



枝に咲くハギの花

蝶型の花

シリーズ

環境教室

第6回 ～外来生物問題を知ろう！～

皆さんは、外来生物を知っていますか？

ブラックバス・ヘラクレスオオカブト・アメリカザリガニ・オオキンケイギク・アレチウリ…これらはもともと日本に住んでいたのではなく、外国からやってきた生き物たちです。

最近ニュースなどでも外来生物についてさまざまな問題が言われています。皆さんも、外来生物について一緒に考えてみましょう。

外来生物ってなに？

外来生物とは、「もともといなかった地域に、人間の手によって連れてこられた生き物」のことを言います。外来生物に対して、もともとその地域に住んでいる生物のことを在来生物と言います。

どうやってやってくるの？

外来生物は人間によって持ちこまれた動物や植物ですが、その持ち込まれ方には、いろいろあります。

- ① ペットや観賞の目的でやってくる（アライグマ、外国産クワガタ、ホテイアオイなど）
- ② 牧草や野菜といった農作物、家畜などの目的でやってくる
- ③ 外国からの荷物に、紛れ込んでやってくる（アリ、植物の種類など）

外来生物には、①や②のように持ちこまれるもの以外にも、③のように知らないうちに入ってきてしまうものもあるため、注意する必要があります。

どんなことが問題になっているの？

- ① もともとその地域に住んでいた生き物を食べたりして絶滅させ、その地域に成立していた生態系のバランスを崩してしまう
- ② 毒を持っていたり、人間を刺したり、かみついたりする
- ③ 農作物や魚を食べたりして、農林漁業に影響が出る

特に、もともと住んでいた在来生物を絶滅させてしまうという事は、絶滅した生き物を再び生き返らせることはできないため、今まで長い時間をかけて進化してきた生き物が、永遠に地球上からいなくなってしまうことになります。

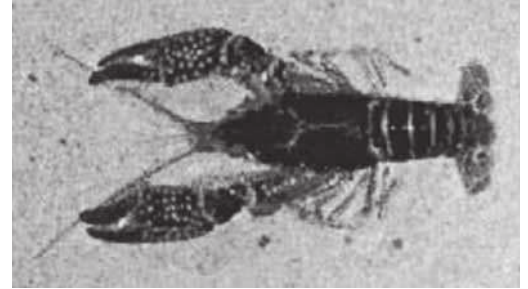

アメリカザリガニ



アレチウリ



オオキンケイギク

大切なのは 扱う人の意識

近年、ペットとして飼われていた外来種動物や昆虫などが飼えなくなり、捨ててしまうことが問題となっています。こうした行為は、地域の生態系を脅かすだけでなく、動物愛護の点からも防止する必要があります。

飼い主によって捨てられた外来種が野生に定着してしまうと、それを駆除し、元の環境を取り戻すには大変な労力が必要になります。また、駆除するということは、本来失われる必要のなかった生命を損なうことになるのです。

すでにいる外来種を防除するとともに、私たち自身も多様な在来種が住むバランスのとれた自然環境を守るという意識を高めましょう。

国保ヘルスアップ教室

参加者
募集

「高血圧」「糖尿病」「高脂血症」などの生活習慣病は「内臓脂肪型肥満」が原因であることがわかってきました。内臓脂肪の蓄積によってさまざまな病気が引き起こされやすくなった状態を「メタボリックシンドローム(内臓脂肪症候群)」と呼びます。市では、運動・栄養療法を中心に個別・集団指導を継続的に実施し、生活習慣の改善を支援する『国保ヘルスアップ教室』を実施します。

対象者

- ①69歳以下の国保加入者
- ②ウェスト周囲径(おへそのまわり)
男性:85cm以上 女性:90cm以上
- ③上記②に加え以下のうち2項目以上該当
 - 中性脂肪:150mg/dL以上またはHDL(善玉)コレステロール40mg/dL未満
 - 収縮期血圧:130mmHg以上または拡張期血圧:85mmHg以上
 - 空腹時血糖値:110mg/dL以上
- ①②該当者:30人 ①②③該当者:50人
※検査データ等確認させていただきます。

★以下のグループに所属し、本人に合ったプログラムを作成。そのプログラムに添って、11月より4～5か月の教室を実施します。

- ①自分で頑張るコース…教室に出てこられない方のためにメールや手紙で支援
- ②集団コース…運動中心の集団教室
※若干の自己負担があります。
- ③個別相談コース…栄養中心の個別相談
(別コースのメニューに参加することもできます)
※教室を実施する前に「頸動脈エコー」「75g糖負荷試験」「腹部CT」検査と、終了時に効果測定のため血液検査を実施(場所は浅間総合病院で、代金は無料)。

募集期間:9月1日(金)～9月21日(木)

■お問い合わせ

保健課健康増進係 ☎62-2111(内線379・383)または国保年金課国保係(内線253)

平成18年度 結核健診(胸部レントゲン健診)のお知らせ

下記日程のとおり平成18年度結核健診を実施します。次の事項をよくお読みいただき受診してください。

- 1.対象者 65歳以上の佐久市民の方(対象区域以外でも都合のつく方は受診できます)
- 【受診できない方】●医療機関や職場で行う結核・肺がん検診を受けた方、または受ける予定の方
●現在肺または胸部の病気で医療機関に通院中の方
- 2.受診料金 ●無料
- 3.お願い ●ネックレス、湿布薬等は外してきてください。●髪の長い方は、束ねて背中にかからないようにしてください。●無地のシャツ、下着でボタン、ホック、刺繍のないものであれば着たままで撮影できます。●眼鏡が必要な方は、当日ご持参ください(受診票を記入していただくため)。
- 4.その他 再検査が必要な方には、おおむね1か月程度でご連絡します。
再検査の必要のない方には、ご連絡しません。

期日	対象区域	時間	会場
9/22 (金)	横根(島原地区を除く)	9:30～10:00	横根公会場
	上平尾	10:30～11:15	上平尾研修センター
	下平尾	13:30～14:00	下平尾公民館
	紅雲台	14:30～15:30	紅雲台公会場
9/25 (月)	駒場	9:30～10:00	伊勢林区公民館
	伊勢林	10:00～10:30	〃
	東地	13:40～14:00	東地文化センター
	西地	14:30～15:00	香坂西地公会場

期日	対象区域	時間	会場
9/26 (火)	上塚原	9:20～9:45	上塚原コミュニティセンター
	下塚原	10:15～10:30	下塚原公会場
	志賀下宿	11:20～12:00	志賀下宿公会場
9/27 (水)	志賀中宿	9:30～10:15	志賀中宿公会場
	志賀上宿	10:15～11:00	〃

お問い合わせ

■保健課 保健予防係 ☎62-2111(内線275・276)



「銀河連邦子ども留学交流」を行いました

8月3日から5日まで、文部科学省宇宙航空研究開発機構の研究施設のある全国4市1町の子供たちが佐久市に集まり交流しました。臼田宇宙空間観測所の直径64mのパラボラアンテナや探査機から観測データを受信する様子を見学し、果てしない宇宙空間を身近に体験しました。



ママさんバレー

「佐久野沢」チームが全国へ

9月7日から愛知県豊橋市で開催される、第37回全国ママさんバレーボール大会を前に、8月10日、「佐久野沢」チームが三浦市長を表敬訪問し、健闘を誓いました。19年ぶり3回目の出場です。



佐久長聖高校柔道部女子が 8年ぶり3回目の全国出場へ

個人・団体とも県高校総体優勝の佐久長聖高校柔道部女子の皆さんが、8月3日、全国大会出場報告のため市役所を表敬訪問しました。「県代表として一つでも多く勝てるように頑張りたい」と語ってくれました。



昆虫体験学習館利用者1万人突破!

8月12日、平尾山公園の「昆虫体験学習館」が開館から1か月半というスピードで利用者が1万人を突破し、記念式典が行われました。1万人目の来館者は、横浜市から家族の方と一緒に来館された藤優太君で、三浦市長より「ファール昆虫記」等の記念品が贈呈されました。



五郎兵衛用水を歩く会開催

7月29日、五郎兵衛用水を歩く会が行われ、43人が参加しました。一行は、浅科小学校から五郎兵衛記念館まで「つき堰(せぎ)」沿いを歩いたあと、各要所を見学し、最後には手も凍るほど冷たい五斗水の源水にたどり着きました。参加者は講師の話に耳を傾け、熱心にメモを取るなどして、改めて市川五郎兵衛と用水にまつわる血と汗の歴史を実感していました。



女子砲丸投げ10年ぶりの全国大会へ

8月11日、全国中学校体育大会(香川県丸亀市で開催)への出場を決めた東中学校3年生の岸さつきさんが三浦市長を表敬訪問しました。県内選手が「女子砲丸投げ」で全国大会に出場するのは10年ぶりです。岸さん「自己記録の更新を目指して決勝に残るようがんばります」と抱負を語ってくれました。

第5回 佐久ミュージカル

ハイランダー フェアリー



朝香じゅん
(元宝塚歌劇団)

公演日時 **10月14日** 午後5時 開場 / 午後5時30分 開演
15日 午後12時30分 開場 / 午後1時 開演

会場 **コスモホール** (全席指定)

料金 **SS席4,500円 / S席4,000円**

チケット発売場所 **佐久市役所観光課** (4階)
月曜日～金曜日 (祝日を除く) 午前9時～午後5時30分
社佐久青年会議所 (佐久商工会議所1階)
月曜日～金曜日 (祝日を除く) 午前10時～午後4時
※上記時間以外は受付できませんのでご注意ください。

チケット
発売中!!

〈お問い合わせ〉

- 観光課
☎62-2111 (内線458)
 - 佐久青年会議所
☎62-2656
- 〈佐久ミュージカルホームページ〉
<http://www.suku-musical.jp>

第19回佐久高原 コスモス まつり 期間9月9日(土)～24日(日)

国道254号コスモス街道が今年も見ごろを迎えました。

今年は、癒し系の新イベントも充実。

約9キロのフラワーベルトをお楽しみください。

少し足をのびして、内山牧場の大コスモス園にもお出掛けください。

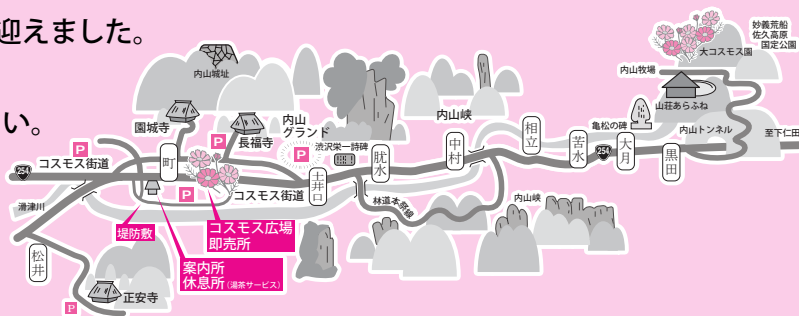

開会式…9月9日(土)午前10時～11時
園児による風船飛ばし、佐久鯉太鼓、コスモス音頭流し 踊り
清流佐久鯉つかみ取り大会 (小中学生のみ)

……………9月10日(日)午後1時～2時

音楽ライブ&ジャズダンスライブ ……9月10日(日)午後2時30分～

内山の自然見てある記 …9月18日(祝)午前9時～12時 当日受付)

餅つき大会 ……………9月18日(祝)午前11時～

花遊び教室 ……………9月18日(祝)午後2時～

民話朗読会(園城寺) ……9月23日(祝)午後2時～

その他のイベント

コスモス音頭流し 踊り …9月9日・10日・17日・18日・24日

午後1時30分～2時30分

乗馬体験コーナー…祭り 期間中午前10時～午後3時 有料・雨天中止)

野外アート、湯茶サービス、特産 農産物即売

いずれも会場はコスモス広場周辺です。

内山三寺院コスモスまつり 特別企画

● 園城寺
萩の花鑑賞と弁天まつり
弁天まつり(9月10日(日))
野点 午前10時～午後4時
(9月3日・10日・17日・18日・23日・24日)

● 長福寺
座禅体験会
(9月17日(日)午後1時30分～3時)
希望者は当日までに長福寺 ☎62-6518)へお申し込みください。

● 正安寺
境内散策、五百羅漢像見学 まつり 期間中)

〈お問い合わせ〉

観光課 ☎62-2111 (内線458)

佐久市子ども未来館

お知らせ

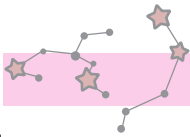

プラネタリウム特別番組

『リラックス・プラネタリウム』

～ゆったりと星空を眺めるひととき～

ただゆっくりと星空を眺める「贅沢な時間」をプラネタリウムで体験してみませんか？ナレーションによる星座解説は一切ありません。リラックスできる「ゆったりとした時間を“楽しむ”」ことを目的とした大人向け星空（プラネタリウム）放映です。★ピックアップ・アーティスト：カーペンターズ

日時 9月16日(土) 午後7時～7時45分
(受付は、午後6時30分～6時50分)

料金 大人 560円 (高校生以上)

定員 150人

申込み 事前申込み制です。佐久市子ども未来館まで電話でお申し込みください。定員になり次第締め切ります。

その他 45分間静かに観覧できる方とさせていただきます。場合により放映中に退席していただくこともございます。

■詳しくは、佐久市子ども未来館までお問い合わせください。

☎67-2001 URL <http://www.kodomomiraikan.city.saku.nagano.jp>

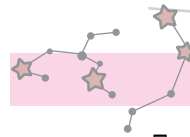

プラネタリウム夏季番組

ライブ番組『プラネタリウムで星空世界旅行』

テーマ番組『^{ディノ} ^{ゾーン} DINO ZONE』

テーマ番組では、恐竜を題材にした物語を放映します。約6,500万年前に絶滅したはずの恐竜が宇宙空間で発見された！最新鋭のシャトルに乗り込んだ宇宙飛行士や科学者達は恐竜を故郷「地球」へと連れて帰ることができるのでしょうか？



期間 9月18日(月・祝)まで

		個人	
入館料	科学展示室、科学体験工房等に入場する場合	大人	500円
		子ども	250円
観覧料	プラネタリウム放映番組を観覧する場合	大人	700円
		子ども	350円
入館観覧セット料		大人	1,000円
		子ども	500円



特別展 開館30周年記念 比田井天来の生涯展

天来記念館は昭和50年6月21日に開館して以来、30年が経過しました。そこで、開館30周年を記念し、「現代書道の父」といわれる比田井天来の生涯を振り返り、その書活動における業績の偉大さと、人物像を改めて顕彰します。

天来の生涯を「古法発見以前」「古法発見の時代」「旺盛な活動期」「還暦以降」の4期に分け、その年代ごとの作品をはじめ、身の回り品や写真パネル等の資料をわかりやすく展示します。

皆様のご来館を心よりお待ちしております。

9月6日(水)～11月12日(日)

開館時間 午前9時～午後5時

休館日 月曜日・祝日の翌日

観覧料 一般 300円

高・大 250円

小・中 150円

- 20人以上は団体割引あり
- 望月歴史民俗資料館との共通割引あり

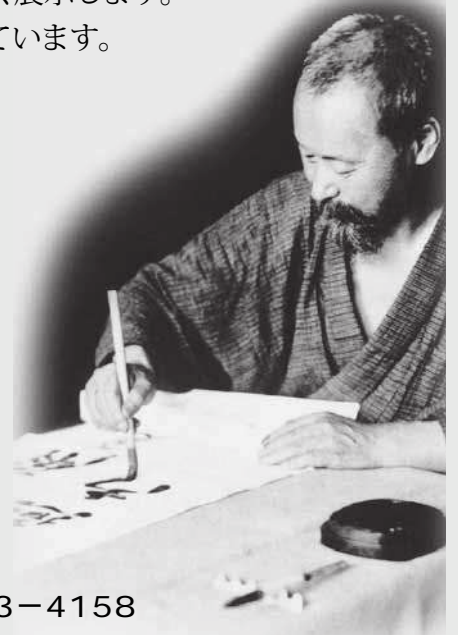

■お問い合わせ 天来記念館 ☎53-4158

募集 Classifieds

平成18年度機織（はたおり） 体験講座受講者募集中

先人がつくり出した道具に実際にふれる機会を通して、当時の地域の仕事やくらしを振り返り、郷土の歴史について学んでみませんか。

期日 9月15日(金)、10月20日(金)
11月17日(金)

時間 午後1時30分～4時30分

会場 望月歴史民俗資料館

内容 裂き織による作品づくり体験

講師 望月多恵子先生

定員 各回15人(先着順)

参加費 各回500円

申込・問合せ 望月歴史民俗資料館
(☎54-2112)

犬のしつけ方教室参加者募集

資格 (1)生後6か月から2歳までの犬で登録と狂犬病予防注射を実施済みであること(2)混合ワクチン接種済みの犬であること(3)全課程に参加できる犬および飼育者であること(4)動物愛護会佐久支部会員であること(受講当日に入会可)

日時 10月1日～11月12日の毎週日曜日、午前9時30分～11時30分(初回は正午まで)

会場 佐久合同庁舎会議室・駐車場

内容 ◆学科講習…知っておきたい動物の法律、犬の習性・生理と病気の知識など、しつけのポイントとしつけ方教室の注意事項 ◆実技講習…犬のしつけ方、基礎服従訓練(脚側・座れ・伏せ・待て・こい)

定員 30人(先着順)

受講料 5,000円(動物愛護会年会費1,000円を含む)

受付 9月13日(水)～9月22日(金)

申込・問合せ 直接または電話で、動物愛護会佐久支部事務局(佐久保健所内☎63-4191)

障害者自立生活支援センター

料理教室

1人でも作れる簡単でおいしい料理をマスターしてみませんか。

対象 障害をお持ちの方およびその家族、ボランティア等

日時 9月12日(火)午前10時～午後1時30分

会場 野沢会館調理室

定員 20人(先着順)

持ち物 エプロンまたは割烹着、およびタオルまたは手ぬぐい

参加費 1人400円(食材費)

申込・問合せ 障害者自立生活支援センター(☎64-0212)

日本の伝統文化を学ぶセミナー「茶道」

対象 障害をお持ちの方およびボランティア等

日時 9月12日(火)午後1時30分～3時30分

会場 野沢会館茶室

定員 20人(先着順)

持ち物 茶器など(お持ちの方)

申込・問合せ 障害者自立生活支援センター(☎64-0212)

パソコン教室

ウィンドウズやワードの基本操作とエクセルの初歩を4回で学ぶ予定。

対象 障害をお持ちの方およびご家族等

日時 9月16日(土)午後1時30分～4時30分

会場 佐久市情報センター2階パソコン研修室

内容 第2回ワードの基本操作

定員 20人(先着順)

持ち物 筆記用具

申込・問合せ 障害者自立生活支援センター(☎64-0212)

音楽を楽しむセミナー

対象 障害をお持ちの方およびボランティア等

日時 9月21日(木)午後1時30分～3時

会場 浅科保健センター一会議室

定員 30人(先着順)

申込・問合せ 障害者自立生活支援センター(☎64-0212)

相談コーナー Advice

■教育委員会教育相談室(祝日を除く)

日時 (月)～(金)、午前9時～午後4時

相談員 スクールメンタルアドバイザー

電話相談

教育相談室 ☎☎・内線369)

臼田教育相談室 ☎☎・内線224)

浅科教育相談室 ☎☎・内線45)

望月教育相談室 ☎☎・内線271・400)

■中学校相談室(休校日を除く)

◇午前…9時30分～正午

◇午後…1時～4時

●浅間中学校

期日 (月)・(火)・(木)の午後

相談員 志摩アドバイザー

直通相談電話 ☎67-7250

●野沢中学校

期日 (月)・(火)・(木)の午後

相談員 堀田アドバイザー

直通相談電話 ☎62-2551

●中込中学校

期日 (月)・(火)・(木)の午後

相談員 森山アドバイザー

直通相談電話 ☎62-6810

●東中学校

期日 (月)・(木)の午後

相談員 佐藤アドバイザー

直通相談電話 ☎67-7366

●臼田中学校

期日 (月)・(火)・(木)の午後

相談員 金森アドバイザー

直通相談電話 ☎82-2130

●浅科中学校

期日 (火)・(金)の午後

相談員 佐藤アドバイザー

相談電話 ☎58-2101(代)

●望月中学校

期日 (月)・(火)・(木)の午後

相談員 小林アドバイザー

直通相談電話 ☎53-3330



佐久市下水道促進デー2006開催!

日時 9月10日(日)午前10時～午後3時
会場 佐久市下水道管理センター
内容 屋外アトラクションほか
問合せ 排水計画課(☎63-0101)

不動産鑑定士による不動産評価等の無料相談会のお知らせ

不動産評価に関する事項について、不動産鑑定士が無料で相談に応じます。
日時 10月2日(月)午前10時～午後4時
会場 野沢会館1階102号会議室
内容 売買・交換・相続・借地・担保・賃貸借等に係る不動産評価について
問合せ (社)長野県不動産鑑定士協会(☎026-225-5228)

特別障害者手当・経過的福祉手当について

◆8月10日指定口座に振り込みました

5月から7月までの手当を、指定口座に振り込みましたので、ご確認ください。

現況届の提出をお忘れなく

それぞれの手当を受給している方は、郵送しました現況届等を9月8日までに提出してください。この届け出がないと、引き続き受給資格があっても8月以降の手当が受給できなくなりますので、ご注意ください。
問合せ 福祉課福祉係(☎☎・内線228)または各支所保健福祉課

「駒場公園」プール営業日のお知らせ

駒場公園の屋外プールは、9月10日(日)までです。また、屋内プールは9月11日(月)から9月16日(土)まで、水の入れ替えと点検のためお休みさせていただきます。
問合せ 駒場公園管理事務所(☎68-1399)



都市計画公聴会の開催について

長野県および佐久市の都市計画公聴会が下記の日程により開催されます。
日時 9月27日(水)午後2時～
会場 佐久市役所 8階大会議室
内容 佐久都市計画道路3・5・16号千歳線の都市計画変更案、岩村田相生町南土地区画整理事業の都市計画案に関して、ご意見をお聞きます。
公述人の対象 都市計画案に係る地域の住民およびその他の利害関係者
公述の申出 所定の公述申出書(佐久建設事務所・佐久市都市計画課に準備してあります。また、市のホームページからもダウンロードできます)に住所・氏名・公述の要旨(400字以内)を記入のうえ、建設事務所または都市計画課へ9月20日(水)までに提出または到着が必要となります。

都市計画案の閲覧 9月4日(月)～9月20日(水)の間、佐久建設事務所・佐久市都市計画課で閲覧できます。

その他 公聴会の傍聴はどなたでもできますが、公述申し出がない場合、公聴会は開催されませんので、ご了承ください。なお、公聴会開催の有無につきましては9月21日(木)以降、都市計画課にご確認ください。

問合せ 佐久建設事務所計画調査ユニット(☎63-3174・内線429) 佐久市都市計画課(☎62-2111・内線356・357) 詳細については、佐久建設事務所・佐久市のホームページにも掲載されています。

弁護士による民事介入暴力無料巡回相談所開設のお知らせ

相談は無料で、秘密は厳守されます。
日時 9月27日(水)午後1時～4時
会場 佐久市研修センター
相談員 弁護士・暴力追放県民センター職員
受付 電話またはファックスでご予約いただくか、当日会場までお越しください。
申込・問合せ (財)長野県暴力追放県民センター(☎026-235-2140 ☎026-233-3741)

地上デジタルテレビ放送への移行のお知らせ

地上デジタルテレビ放送は、2003年12月1日から関東、中京および近畿の一部において開始され、2006年末までには、全ての都道府県庁所在地にて開始されることとなっています。現行の地上アナログテレビ放送は、地上デジタル放送への移行に伴い、2011年7月24日までに終了します。

地上デジタルテレビ放送の視聴方法など受信に関する相談、お問い合わせは下記へお願いします。

問合せ ●受信相談/総務省地上デジタルテレビジョン放送受信相談センター(☎0570-07-0101)
 ●視聴エリア/社地上デジタル放送推進協会ホームページ
<http://www.d-pa.org>



第9回布施温泉まつり開催!

太鼓演奏・公民館による抹茶サービスや舞踊披露・温泉汁のサービス・かかしコンテストや商工会による出店・農産物の直売・漬物販売など盛りだくさんの内容で皆さんのお越しをお待ちしています。

日時 9月24日(日)午前10時～午後3時
会場 布施温泉
入浴料 当日の入浴料は、日ごろの感謝の気持ちを込め、値下げさせていただきます。

大人(中学生以上)・・・100円
 小人(幼児・小学生)・・・無料
 福祉風呂(要予約)・・・500円
 ※当日の温泉の営業時間は通常と異なり、午前10時～午後5時までとなります。(最終受付:午後4時30分)
問合せ 布施温泉まつり実行委員会事務局(布施温泉内 ☎53-0181)

お知らせ Information

図書館行事予定

◆中央図書館

●おはなしの会

対象 乳幼児向け

日時 9月21日(木)午前10時30分～

対象 園児・小学生低学年向け

日時 9月9日(土)午前10時30分～

9月16日(土)午後3時～

会場 中央図書館 視聴覚室

●語りのおもてなし

対象 子どもから大人

日時 9月23日(土)午後3時～

会場 中央図書館

問合せ 中央図書館(☎67-2111)

◆白田図書館

●ブック☆ブックお話の会

対象 子どもから大人

日時 9月2日(土)・9日(土)・16日(土)・

23日(土)午後2時～

会場 白田図書館

問合せ 白田図書館(☎82-3932)

◆浅科図書館

●おはなしの会

対象 子どもから大人

日時 9月9日(土)午後2時30分～

会場 浅科図書館 えほんのへや

●読書会

対象 一般

日時 9月8日(金)午前9時30分～

会場 浅科図書館 学習室

●歌う図書館

対象 一般

日時 9月9日(土)午後7時30分～

会場 浅科図書館 えほんのへや

問合せ 浅科図書館(☎58-4321)

◆望月図書館

●ものがたりふれあいトーク

対象 子どもから大人

日時 9月16日(土)午前11時～

会場 望月図書館

視聴覚室

問合せ

望月図書館

(☎53-0230)

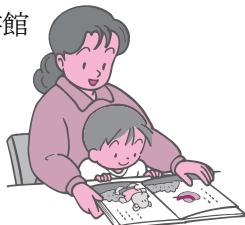

9月のつどいの広場

乳幼児連れの親たちが気軽に集い、語り合い、交流できる場です。お気軽にお出掛けください。

時間 全会場午前9時～午後2時

■佐久市保健センター

(毎週原則月・水・金曜日)

9月1日・4日・6日・8日・11日・13日・

15日・19日・20日・22日・25日・

27日・29日

■切原保育園内(毎週月・火・木曜日)

9月4日・5日・7日・11日・12日・14日・

19日・21日・25日・26日・28日

■あさしな保育園内

(毎週月・水・金曜日)

9月1日・4日・6日・8日・11日・13日・

15日・20日・25日・27日・29日

■望月総合支援センター

(毎週原則月・水・木曜日)

9月4日・6日・7日・12日・14日・

15日・20日・21日・23日・25日・28日・

29日

問合せ 児童課児童係(☎☎・内線213)または各支所保健福祉課福祉児童係

献血のお知らせ

日時 9月29日(金)午後1時～2時

会場 佐久警察署

※都合により時間等変更になる場合があります。

持ち物 運転免許証等本人確認ができる物、献血手帳(持っている方)

問合せ 保健課保健予防係(☎☎・内線275)

障害者自立支援法講演会のお知らせ

平成18年4月からの障害者自立支援法施行にあたり、新しい制度について講演会を開催します。

日時 9月23日(土)午後3時30分～(午後3時より受付開始)

会場 佐久合同庁舎5階講堂

演題 「精神障害者の自立支援について」—新しい制度のもとで—

講師 日本福祉大学社会福祉学科 野中 猛 教授

問合せ 保健課健康増進係(☎☎・内線375)

佐久市交通安全市民大会開催!

日時 9月23日(土)午後1時30分～3時30分

会場 佐久勤労者福祉センター

大会テーマ「みんなで築こう 佐久の交通安全」

大会スローガン「信濃路はルールとマナーの走るみち」

内容 ◆交通事故犠牲者への黙とう

◆大会決議◆交通安全の呼びかけ◆交通安全講話「高齢者の事故防止、エコドライブ運転(日本自動車連盟長野支部)◆交通安全コンサート「スーパー三味線ボーイ YUTAI」

主催 佐久市・佐久市交通安全対策協議会

共催 長野県交通安全運動推進佐久地方部・佐久警察署・南佐久警察署・望月警察署・佐久交通安全協会・南佐久交通安全協会白田支部・川西交通安全協会浅科支部・川西交通安全協会望月支部

問合せ 生活環境課生活交通係(☎☎・内線263)

浅間総合病院 第2回

家庭介護教室開催のお知らせ

家庭での介護について不安や悩みをお持ちの方や介護について学びたい方、ご自身の健康やリフレッシュを兼ねてお話や体操を交えながら介護体験をしてみませんか。参加料無料ですのでお気軽にご参加ください。

日時 9月7日(木)午後2時～4時

会場 浅間総合病院第1会議室

内容 ◆尿漏れ予防でいくつになってもさわやかに◆排泄のお世話とオムツのあて方◆家庭でできる簡単リハビリ

持ち物 筆記用具

服装 動きやすい服装。ズボン着用

なお、浅間総合病院では地域の皆さんの健康・保健推進活動として出前講座を行っています。各地域の公民館などに出向いてお話しさせていただきます。気軽にご相談ください。(少人数でもお受けします)

問合せ 浅間総合病院 地域医療部(☎67-2295内線3130)

満開の桜の枝に文を結びつけている女性。何を思いながら結んでいるのか、一体何が書かれている文なのか、想像は尽き

ない。桜は淡いピンク色に染まり、薄墨の枝とともにやわらかな空気を醸し出しているが、桜の持つ霊的な要素と女性の妖艶な表情によって、湿度の高い何とも言えない雰

囲気が漂ってくる。それは彼女の文に対する想いの強さによるものなのだろうか。

この作品は、明治34年(1901)日本美術院第9回絵画研究会で出品され一等を受賞した「櫻枝に元禄美人」である可能性が高いが(『日本美術院百年史第二巻下』の掲載図版による)、わずか28歳でこれほどの作品を仕上げたということに観山の技量が感じられる。明治の開国以来、千年以上にわたり日本人が親しんでいた絵画様式とは全く異なる視点、思想をもつ西洋画が紹介され、絵師たちに大きな衝撃を与えた頃に観山は生まれた。日本人の絵とはどうあるべきか、江戸時代までの絵画とは異なる、新時代にふさわしい絵とはどういうものか。観山はその変革の時代を生きた画家である。横山大観や菱田春草(飯田市出身)、西郷孤月(松本市出身)らとともに明治31年(1898)日本美術院の創立に参加、没するまで研究を重ね、多くの名品を遺した観山。彼らの研鑽が近代日本画の形態を樹立し、そして現代日本画の道筋を作ったのである。

(文中の敬称は略させていただきます。)



「美人観桜」 1901年頃
117.7×48.5 絹本彩色・軸装

しもむらかみさん
下村観山
明治6年(1873)ー昭和5年(1930) 和歌山県出身

この作品は、『はばたく日本画 ー近代から現代へー』(9月9日から近代美術館で開催)に出品されます。

お問い合わせ 近代美術館 ☎67-1055

図書館の休館日のお知らせ

【開館時間】 火～日曜日 中央・白田 午前9時30分～午後6時
浅科・望月 午前10時～午後6時
【休館日】 毎週月曜日(祝日は開館)・特別図書整理期間・年末年始
毎月最終火曜日(館内整理のため)

■お問い合わせ

中央図書館 ☎67-2111 浅科図書館 ☎58-4321
白田図書館 ☎82-3932 望月図書館 ☎53-0230

9月の休館日

日	月	火	水	木	金	土
				1	2	
3	4	5	6	7	8	9
10	11	12	13	14	15	16
17	18	19	20	21	22	23
24	25	26	27	28	29	30
9/26: 図書整理日						

10月の休館日

日	月	火	水	木	金	土
1	2	3	4	5	6	7
8	9	10	11	12	13	14
15	16	17	18	19	20	21
22	23	24	25	26	27	28
29	30	31				
10/10～19: 特別図書整理期間						

9月

コスモホール

(財)佐久市文化事業団 ☎82-3962

日・曜	会場	催し物	主催者・問合せ
3日(日)	全	佐久市民コーラスまつり	佐久市公民館 ☎64-0551
10日(日)	大	舞踊発表会	美洲会 ☎62-4112
18日(月)	大	工藤重典・野原みどり フルート・ピアノ デュオ・リサイタル	(財)佐久市文化事業団 ☎82-3962
22日(金) 23日(土)	大	雪村いづみコンサート	佐久コンサート協会 ☎66-3922

催し物の詳細につきましては、主催者までお問い合わせください。★大は大ホール、小は小ホール、全は全館です。

工藤重典&野原みどり デュオ・リサイタル

サイトウ・キネン・オーケストラの首席フルート奏者、工藤重典さんと、ロン＝ティボー国際ピアノコンクールの優勝者、野原みどりさんのデュオ・リサイタルをお楽しみください。

- プログラム**
- エルガー:「愛のあいさつ」
 - モーツァルト:「魔笛」メドレー
 - グルック:オペラ『オルフェウス』より「精霊の踊り」
 - シャミナーデ:「コンチェルティーノ」
 - ショパン:「小犬のフルーツ」(バラード第1番)
 - クンマー:「庭の千草変奏曲」
 - シューベルト:「アヴェ・マリア」、「しほめる花の主 題による序奏と変奏曲ホ短調作品160」

日時 9月18日(月・祝)午後6時～
会場 コスモホール

入場料 大人 2,500円/高校生以下 1,000円(全席自由)(入場可能年齢5歳以上)
チケット販売 市観光課・各支所商工観光係・西友岩村田相生店
■お問い合わせ (財)佐久市文化事業団(コスモホール内) ☎82-3962



2006年9月1日発行 毎月2回/1日・15日発行)

発行/佐久市 〒385-8501 長野県佐久市中込3056) 編集/企画部広報広聴課 TEL0267-62-2111 FAX0267-63-1680)
佐久市公民館 〒385-0051 長野県佐久市中込2947) 館報編集委員会 (TEL0267-64-0551 FAX0267-64-0553)