

佐久

2006 11 | 1

No.39

広報 SAKU Public Information

佐久市ホームページアドレス <http://www.city.saku.nagano.jp>

Photo 子どもたちの夢が舞う！

今年も市民と宝塚歌劇団OG共演による市民参加型「佐久ミュージカル」が開催されました。出演者の演技と華麗な舞台は、大勢の観客を魅了しました。



Contents

- 佐久市姉妹都市親善協会
アバロン市を親善訪問 ②
- シリーズ環境教室 ⑥
- 今月のトピックス ⑧⑨
- 公民館報 ⑩～⑳
- 情報インフォメーション ㉓～㉕



今月のトピックス

P8・9



公民館報

P10～20

佐久市・アバロン市姉妹都市提携30周年



歓迎式典



アバロン市役所

佐久市姉妹都市親善協会

アバロン市を親善訪問

佐久市とフランス・アバロン市は、ヨーロッパで禅を布教していた弟子丸泰仙氏が、フランスで開催されたヨーロッパ禅大会に出席した貞祥寺（前山）住職にアバロン市を紹介し、以来貞祥寺にヨーロッパ禅協会の皆さんが訪れるようになり交流が始まりました。そして、昭和51年に旧佐久市において姉妹都市の提携を行い、新市において承継したことから、今年で30周年を迎えました。

これを記念して佐久市姉妹都市親善協会は、佐々木正行団長（副会長）、依田方伯会長、竹花助役ら19人の親善訪問団を結成し、10月9日から10日までの2日間、アバロン市を親善訪問しました。

一行は、ジャン・イブ・コレ市長ら多数の関係者に迎えられ、歓迎式典など温かな雰囲気の中でアバロン市との交流を深め、両市の友好の絆がより強まることを誓い合いました。

市では、市域の豊かな自然環境を保全し、よりよい社会環境を創造していくための基本となる「佐久市環境基本計画」、また、市内における新エネルギー（太陽光・風力等）を把握し、その実現方策の検討・導入方針を明らかにすることを目的とした「佐久市地域新エネルギービジョン」を策定しています。

策定の第1段階として、市民・事業者の皆さんへ環境に関するアンケート調査を実施し、現在集計中です。今後の計画策定についての方針等をこの地域別懇談会で説明させていただきますので、どのようにしたら望ましい環境を創造していけるのかご意見をお聞かせください。多くの皆さんのご参加をお願いします。

地区名	日 時	会 場
野沢地区	11月15日(水) 午後7時～	野 沢 会 館 会館ホール
東 地区	11月16日(木) 午後7時～	東 会 館 2階大会議室
中込地区	11月20日(月) 午後7時～	中 込 会 館 和 室
浅間地区	11月21日(火) 午後7時～	浅 間 会 館 洋室4号
白田地区	11月22日(水) 午後7時～	白 田 支 所 第1会議室
浅科地区	11月27日(月) 午後7時～	浅科福祉センター 2階大会議室
望月地区	11月28日(火) 午後7時～	望 月 支 所 3階大会議室
全 地区	11月29日(水) 午後7時～	佐 久 市 役 所 8階大会議室

■お問い合わせ 生活環境課環境保全係 ☎62-2111 (内線264)

環境基本計画および
地域新エネルギービジョンについて
地域別懇談会を
開催します

有害図書類等を規制する条例が

10月1日から施行されました

条例制定の効果が早くも

青少年の健全な育成を阻害する恐れのある有害な図書類等を規制する「佐久市有害図書類等の規制に関する条例」が10月1日から施行されました。

条例の制定については、「佐久市青少年を有害環境から守る市民連絡会」からの請願や、各種団体からの要請など、市民の皆さんの強い要望がありました。

有害自動販売機が半分に

平成17年4月の合併時には12台だった有害自動販売機が、今年の3月には24台に増え、ピーク

ク時の5月には27台となり、1年間という短期間に急増しました。

一方で、地域の皆さんの「有害自動販売機を置かせない運動」

や、条例の制定により早くも効果が出始め、9月末日現在では15台にまで減少し、ピーク時の約半分になりました。

岸野地区の通学路に設置されていた9台全てが撤去され、白田地区でも3台が撤去されるなど動きが始めています。

残りの有害自動販売機を撤去するためには市民の皆さんの運動が不可欠です。未来を担う青少年のためにご協力をお願いします。

今後の取り組み

条例が施行され、青少年の健全な育成を阻害する恐れのある有害な図書類等の規制を行って

いくとともに、各地区の補導委員による補導活動や環境浄化を推進し、青少年の保護および健全な育成を図り、今後も引き続き「有害自動販売機NO（ノー）運動」を進めていきます。

また、青少年の健全育成活動において地域活動への支援も行っていきます。岸野地区では有害自動販売機は撤去になりましたが、「岸野青少年有害環境浄化推進の会」が引き続き地域を守るため活動を続けています。

青少年健全育成審議会委員に委嘱書が交付されました

青少年の保護および育成に関する重要事項を調査審議するため、佐久市青少年健全育成審議会が設置され、10月10日に三浦市長から16人の審議会委員に委嘱書が交付されました。

〈青少年健全育成審議会とは〉

有害図書類・有害がん具類を指定するときや、その撤去を命ずるとき、また、青少年の保護



および育成に関する重要事項を調査・審議をするときに開催します。

条例が施行され、有害自動販売機も減少してきています。しかし、撤去されてもまた設置される可能性もあります。

今後も市内には絶対に置かせないという強い意志を持ち、みんなが住みよい地域を守るためにご協力をお願いします。

なお、有害自動販売機設置に関する情報・相談がありましたらご連絡ください。

詳しくは、ホームページでもご覧いただけます。

■お問い合わせ

生涯学習課青少年係
62-0664(野沢会館内)

ご長寿おめでとうございます

米寿432人、100歳以上63の方に
お祝いの品を贈呈し、長寿をお祝いしました

市では、長年にわたり、現在の佐久市や社会の発展の基礎を築いてこられた方々を敬愛し、ご労苦に対して感謝を申し上げ、長寿をお祝いするため、敬老訪問を実施しています。

今年は、7月15日から10月21日まで、市長をはじめ、社会福祉協議会・老人クラブ連合会・民生児童委員協議会の関係者が訪問し、お祝いをしました。

最高齢者は、臼田勝間の菊地フグミさんで、長野県の最高齢者と同じ108歳です。また、ご夫婦そろって米寿を迎えられた方が3組いらっしゃいました。

これからもお元気でお過ごしいただきたいと思います。



今年101歳を迎えられた
中澤米人さん(相生町)



ご夫婦そろって米寿を迎えられた
五十嵐喜重郎さん・時子さん(上平尾)

■お問い合わせ

高齢者支援課支援係

☎62-2111 (内線217)

ご夫婦そろって米寿を迎えられた
五十嵐喜重郎さん・時子さん(上平尾)

長野県佐久建設事務所から 望月地区・臼田地区の皆さんへ

土砂災害防止法に伴う

土砂災害危険区域等指定住民説明会のお知らせ

県では、土砂災害が万一発生した場合に被害を受ける危険性がある土地の区域を明らかにするために「土砂災害防止法 土砂災害警戒区域等における土砂災害防止対策の推進に関する法律」に基づき調査を進めてきました。

このたび、望月地区および臼田地区における区域の設定が完了したことに伴い、同地区の土砂災害警戒区域および土砂災害特別警戒区域を指定します。

つきましては、指定に関する地元説明会を右記のとおり開催しますので、関係する皆様のご出席をお願いします。

なお、今回指定となる区域は、各区で回覧される地図および佐久建設事務所、市役所庶務課、望月・臼田支所で閲覧することができます。

開催日時および会場

※どの会場にも出席できませんが、できるだけお近くの会場への出席をお勧めします。

①望月地区

開催日	曜日	時間	主な説明対象地区	会場
11/20	月	午後7時～	本牧地区	望月支所
11/21	火	午後7時～	布施地区	布施地域コミュニティセンター
11/22	水	午後7時～	協和地区	桜ヶ丘ふれあいセンター
11/24	金	午後7時～	春日地区	御鹿の郷ふれあいセンター

②臼田地区

開催日	曜日	時間	主な説明対象地区	会場
11/27	月	午後7時～	臼田地区	臼田支所
11/28	火	午後7時～	切原地区	切原会館
11/29	水	午後7時～	青沼地区	青沼会館
11/30	木	午後7時～	田口地区 (広川原・馬坂地区除く)	田口会館
12/1	金	午後3時～	広川原・馬坂地区	馬坂公会場

お問い合わせ

佐久建設事務所整備チーム計画調査ユニット

☎63-3111 (内線428)

総務部庶務課防災係

☎62-2111 (内線448)

望月支所経済建設課

☎53-3111 (内線243)

臼田支所経済建設課

☎82-3111 (内線233)

結核・肺がん検診(胸部レントゲン検診)

未受診の方へ追加検診のお知らせ

結核・肺がん検診を受けましょう

40歳以上の方を対象に5月から6月に胸部X線検査による肺がん検診を実施しましたが、その際受診できなかった方と結核健診を受診できなかった方を対象に追加検診を実施します。

次の事項をよくお読みいただき申し込んでください

今年度最後の検診になります。忘れずに受けてください。

1.対象者 肺がん検診：40歳以上の佐久市民の方(平成19年3月31日現在)

結核健診：65歳以上の佐久市民の方

(65歳以上の方は結核予防法により結核健診が義務付けられています。)

- 【受診できない方】
- 妊娠中または現在妊娠している可能性がある方
 - 今年度中に医療機関や職場で行う結核・肺がん・らせんCT・ドック・誕生日胸部X線検診を受けた方、または受ける予定の方
 - 現在肺または胸部の病気で医療機関に通院中の方

2.受診料金

	40～64歳	65歳以上
肺がん検診	400円	200円
結核健診		無料

3.お願い

●ネックレス・湿布薬等は外してきてください。●髪の毛の長い方は、束ねて背中にかからないようにしてください。●無地のシャツ、下着でボタン・ホック・刺繍のないものであれば着たままで撮影できます。●眼鏡が必要な方は、当日ご持参ください(受診票を記入していただくため)。

4.その他

肺がん検診の方には検査結果をおおむね1か月でご連絡します。

結核健診の方には再検査が必要な方に、おおむね1か月程度でご連絡します。再検査の必要のない方にはご連絡しません。

期日	対象区域	時間	会場
11月28日(火)	佐久全地区	9:30～11:00	野沢会館北側駐車場
		13:00～14:00	浅間会館
		14:30～15:30	東会館
11月29日(水)	白田全地区	8:50～9:20	白田支所
		9:40～10:00	切原会館
		10:20～10:40	青沼会館
		11:00～11:50	あいとびあ白田
	佐久全地区	13:30～15:30	佐久市保健センター

希望される方はあらかじめ下記までお申し込みください(対象区域以外でも都合のつく方は受診できます)。

■お問い合わせ

保健課保健予防係

☎62-2111(内線275・276)

白田支所 保健福祉課保健係

☎82-3111(内線244・245)

浅科支所 保健福祉課保健係

☎58-2001(内線27・31)

望月支所 保健福祉課保健係

☎53-3111(内線128・129)

人権

■お問い合わせ

人権同和对策課人権同和教育係 ☎62-2111(内線269)

人権を守る市民集会開催!

人権尊重のまちづくりをめざして、人権講演会を開催します。
講師はタレントのなべおさみさんです。

日時 11月19日(日)午後1時30分～

会場 コスモホール

演題 「幸せをあきらめない」

～家庭を愛し、隣人をいたわり、人とひとのつながりを大切に
優しい思いやりが人の心を温かくする～



環境教室

灯油の流出事故が多く発生しています

冬本番を迎えるにあたって、各家庭でも灯油ストーブなどの暖房器具が欠かせないと思いますが、それに伴い灯油の流出事故も多発しています。

灯油はいったん河川に流出すると、少量であっても下流の飲料水・養魚場・農作物に大きな損害を与える可能性があり、原因者には損害賠償と河川清掃・油除去など事故処理の責任が生じます。また、河川に流入しなくても、火災や土壌・地下水汚染の原因になりますので、灯油・軽油など油類は、細心の注意を払って取り扱しましょう！

油が流れるとどうなるの？



◎環境汚染

わずか3 mlの植物油を流した場合、魚が住めるような水 (BOD 5 mg/l) にするには、1m³ (1,000 l) のきれいな水が必要です※1。『少くからい』のつもりでも、川にとっては大きな負担になってしまいます。

◎生活環境や産業への被害

上水道の取水停止、臭気による生活環境の悪化、魚類のへい死等を引き起こすことがあり、漁業や農業等へ被害がおよび、多額の損害賠償が発生することがあります。

◎人的・経済的負担

付近の人々に迷惑をかけるだけでなく、その処理に多額の費用がかかり、原因者の負担になります。

事故処理費用例：ホームタンクからの給油用地下配管腐食による灯油漏れ 約400万円 ※2

◎地下水の汚染

地下に浸透した油が地下水を汚染し、井戸水が使えなくなる等の被害が生じる危険があります。

◎火災

油の種類 量によっては、火災を引き起こす危険があります。

※1 天ぷら油の場合。国立環境研究所資料より

※2 下流に水田、水道水源があればさらに莫大な費用がかかります。



油除去作業

家庭から灯油を流さないために！

- ホームタンクから小分け中には絶対その場を離れない。
- 小分けした後は、タンクのバルブ・コック等を完全に締める。
- 小分けタンクには灯油を80%以上入れない。
- 小分けタンクを持ち運びする際は必ず蓋をする。
- 露出の配管や継ぎ手部分は定期的に漏れがないか点検する。
- タンクと燃焼機器を接続する金属配管や耐油ゴムホースを点検し、劣化している場合は専門業者に修繕してもらう。
- ホームタンクは固い地盤に設置し、沈下・転倒しない措置をとる。
- ホームタンクの残量を定期的に確認する習慣をつけ、季節ごとに1か月の消費量を把握する。
- 燃焼機器の更新時には配管も併せて精密検査を実施する。
- 地下埋設管は地表面付近の腐食の進行が早いので、露出配管に布設換えするか、定期的に気密試験を行う（気密試験の詳細いことは灯油の配達業者か、消防署にご相談ください）。
- 灯油は引火性の液体危険物であることを再認識する。

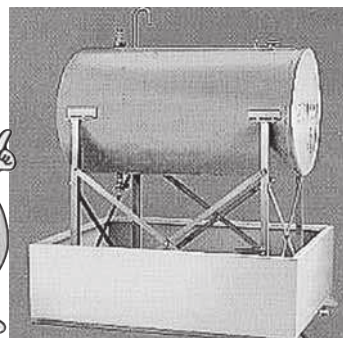

ホームタンクの回りには防油堤をつけて、油の入ったポリタンクは、必ず口を閉めておきましょう！

万が一事故を起こしてしまったら

佐久消防署 (☎62-0119) または
生活環境課に速やかにご連絡ください。

生活環境課環境保全係 ☎62-2111 (内線264)

白田支所 住民課生活環境係 ☎82-3114 (内線239)

浅科支所 住民課生活環境係 ☎58-2001 (内線22)

望月支所 住民課生活環境係 ☎53-3111 (内線132)

ちょっとした危機意識を持つことで、水質汚濁事故は未然に防止できます。これからの季節、灯油を扱うことが多くなるとは思いますが、適正な管理・運用に努めましょう！



開館10周年記念 イベントのお知らせ



■お問い合わせ うすだスタードーム ☎82-0200

天体観測施設「うすだスタードーム」は、おかげさまで今年開館10周年を迎えます。

当館ではこれを記念して、11月25日、特別イベントを開催します。これまでお越しいただいた方も、まだ行ったことがないという方も、この機会にぜひスタードームにお越しください。多くの皆さんの参加をお待ちしています。

講演会

「モリモト おじさん」の星のお話
秋の星座は神話とロマン、科学でいっぱい！

日時 11月25日(土) 午後2時～4時

会場 コスモホール

参加料 無料

講師 森本雅樹先生

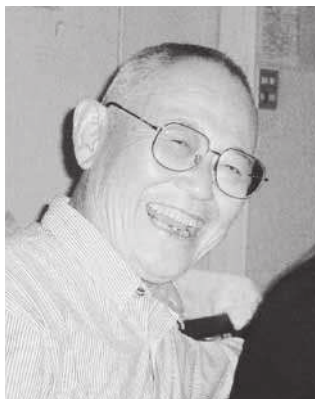

野辺山観測所の建設など、日本の宇宙電波研究の定着に尽力され、現在はテレビ・ラジオ出演、講演、新聞・雑誌等で幅広く活躍、そのユニークで楽しいお話ぶりから「モリモト おじさん」の愛称で親しまれている天文学者、森本雅樹先生を講師にお招きして開催する講演会です。秋の夜空では神話の主人公が大活躍、そして、現代天文学のもとになった有名天体(アンドロメダ星雲、ミラにアルゴル)もいっぱいです。

そんなにぎやかな秋の星座のお話です。

観望会

日時 11月25日(土) 午後7時～9時

会場 うすだスタードーム

参加料 大人400円/小中学生200円

※雨天・曇天時はスライドによる秋の星空名所めぐりを行います。

講演会に登場する秋の天体たちの「実物」を楽しむ観望会。「モリモト おじさん」こと森本雅樹先生も参加の予定です。



佐久市子どもまつり においでよ～!



日時 11月12日(日) 午前10時～午後2時

会場 野沢会館

親子で体験 ものづくり!

竹とんぼ・スライム・絵手紙にバルーンアート などなど。手作りのおもちゃを作って遊びませんか。

きみの心と時間がつまっているおもちゃは、宝物。

そのほかにも、おもちゃつき体験(もちろん食べられるよ)やスタンプラリー(ポップコーンがもらえるよ)などの、おいしい!体験もできます。

家族、お友だちを誘って遊びにきてね。

■お問い合わせ/生涯学習課青少年係 ☎62-0664





田口児童館着工

10月10日、田口児童館の建設工事の安全祈願祭と起工式が行われました。
この児童館は、国土交通省の「まちづくり交付金」の交付を受けて建設され、平成19年3月竣工予定です。



水難救助の功労者に感謝状

8月4日、竹内聖哲さん(下越)は、臼田発電所付近の堤防から千曲川に転落した人を、自らの危険を顧みず、急流に飛び込み救助しました。この救助活動に対し10月10日、三浦佐久広域連合長より感謝状と記念品が贈られました。



千曲川水難事故の捜索協力者に 市長より感謝状

8月5日、千曲川野沢橋付近で釣り人が流される水難事故が発生した際、(株)井出組 井出悦哉社長(中込)は重機を活用して捜索活動に協力しました。この功績に対し10月10日、三浦市長より感謝状と記念品が贈られました。



浅科中山道宿場祭り 開催

10月15日、塩名田のお滝通り(旧中山道)で、「第11回浅科中山道宿場祭り」が開催されました。子供たちによる信濃の国の踊り・中山道宿場太鼓・お神輿・民謡流しなど盛りだくさんのイベントが行われ、市内外から大勢の参加者でにぎわいました。また、信州里山歩きの皆さんも塩名田宿に立ち寄り、宿場祭りを楽しみました。



佐久バスケットボール協会 生涯スポーツ優良団体表彰受賞

永年にわたり佐久地域におけるバスケットボールの普及および発展に貢献したとして、佐久バスケットボール協会が文部科学大臣から表彰され、10月10日、その報告に三浦市長を訪問しました。



第20回わかびな祭開催

10月8日、臼田学園・臼田啓明園においてわかびな祭が開催されました。

今年は、臼田学園創立50周年、臼田啓明園創立20周年にあたり、小満太鼓・記念誌の発行・記念植樹を行いました。

バザーやゲームなどのイベントにも大勢の方が参加し、楽しい一日を過ごしました。



第2回健康づくり 佐久市民のつどい開催

10月14日、健康に対する意識の高揚を目的に、「第2回健康づくり佐久市民のつどい」が開催されました。メタボリックシンドロームをテーマに、医師の講話・運動指導・健康診断など盛りだくさんの内容で、なかでも骨密度検診や血液ドロドロ検診は長蛇の列ができるほどでした。



明泉寺の石仏群



美術館で学芸員の話を聞く



天井画「昇り竜」を見る

市内のすてきなところを歩く

～公民館のふれあい学級～

9月1日に佐久市公民館中込地区館では、佐久市近代美術館特別展「有島生馬と一水会」と関伽流山明泉寺を訪ねました。明泉寺では、児玉美鈴画伯の天井画「昇り竜」と「四方睨みの虎」を見せていただいたあと、深閑とした杉や赤松、雑木林の中を三石勝五郎翁の詩碑などを勉強しながら、観音堂まで登りました。参加した30名の皆さんは切り立った岩場に建てられた鐘つき堂や見事な石仏群にすっかり魅せられました。

知っているようで意外に知らないところが、私たちの市の中にまだまだあることがわかりました。

本館 〒385-0051
佐久市中込2947
☎0267-64-0551
☎0267-64-0553

浅間地区館
☎0267-67-2110

野沢地区館
☎0267-62-0116

中込地区館
☎0267-62-0504

東地区館
☎0267-67-2545

白田地区館
☎0267-82-2106

浅科地区館
☎0267-58-3957

望月地区館
☎0267-53-2548

瀬音

「地域のすみずみまで、生涯学習の輪を」と大きく掲載されたのは、館報第50号(S58年)だったと記憶するが、昨今はまさに学習活動全盛期の感があり、喜ばしいことと思う。

数ある学習サークルの中に見つける生きがいと、ふれあいの楽しさに魅かれて私も都合をつけては参加することが多い。

先日、ともがきの仲間たちと一緒に小諸養護学校を訪問。開放日だそうで参観者も多かったが、いつもの気忙しいボランティアと違い、ゆつくりと、小・中・高各学部の授業の様子や寄宿舎などを見学させていただき、感動の連続だった。

伸びやかに、懸命に、がんばっている子どもたちと先生方の姿に接して、心洗われる思いの私たちはこみ上げるあつい涙を止めることができなかった。

帰路、一番近くにある私の家
でちよつと茶話会…。

「学校祭も近いし、また都合をつけてお手伝いよろしくね」と、少しでもお役に立つことが嬉しい小母さんたちなのである。

(柳澤 喜子)

格好よく年をとる

白田 田島 俊樹



「27歳？まだ若いね」と、人生の先輩方からよく言われる。そうは言われても自分としては「もう」という気持ちのほうが強くて「一体いつこんな年になったんだ」などと、最近では現実を直視しないことが多い。10年くらい前なら、今の自分の年齢ほどの人といえ、大人というか違う世界の人というイメージであったが、いざ迎えてみると、そう感じていた時と今は、大して変わりがないのではないかと思う。

ただ、社会人になり明らかに変わったのは、日常会話をする人が横の関係から縦になることで「考え方」人との付き合い方」といったようなものは、昔に比べ間違いなく「大人」に近づきつつある。体力もまた例外ではなく、二日後にくる筋肉痛に悲しみ、冷えると痛む関節に悩まされ「大人」になってきている。

今、切に望むのは、格好良く年をとり、趣味を少々通り越しているソフト バレーとゴルフを少しでも長く続けることだ。

そのためには先ず体重を落とさないと。健康診断の万年「肥満」を返上するぞ！と盆明けに発起し、最新の体重計まで購入。理想の自分に思いを馳せる。

でも夜中にラーメン食っているようじゃ駄目だな。



疲労運転

中込 関口 寿

もし人だったら大変なことになっていた。疲れていた。

一瞬の出来事で車を移動させることに慣れすぎていて何でもない作業のはずである。疲労時の運転をやめておけばよかったのだ。

血縁者の一人にこの事故を打ちあげた。ご当人も同じ事故を起こしたと白状された。

同じくせがあり、そんな境遇になることまで似かよっている。

お互いに事故を伏せずに公表しながら事故罰則等作っておく

ことも大切なことだ。疲労運転のこわさを再認識させられたのである。

こんな例の経験者もいるはずである。足の移動が右か左か全く考えられない程、判断不可能時があることを身を以って体験した。人に迷惑をかけなければとか、お金で解決できるからとか、取締りの世話にならないとか、取締りの世話にならないとかではまた同じことをやらかすこと大であろう。猛省の日々でいきたい。



父・酒・わたし

わたしの少年の頃のことです。わたしの父はお酒が好きでした。お酒を呑みながら「世に出たらただ酒は呑むなよ」と、よくわたしに訓戒した父でした。わたしの友だちは「お前の親父は酒好きだなあー」と言いました。その言い方には父を、酒をさげすむようなニュアンスと意地悪さを含んでいました。わたしは何もいえませんでした。ただ悔しいような、切ないような怒りたいような思いであったことは確かです。

なのか！。わたしは無視され、気分がよくないのに何もいえないでした。軽く扱われ、こぼかにされたようで、やりきれない思いをしたことは事実です。父と酒とわたしの間柄は「あれたのむぞ。」と父が言うとお酒を買ってくることを意味していました。時にはわたしの方から「あれかってくるかい。」と声をかける時もありました。その時の父は渋い顔の母とは逆にとつてもうれしそうでした。父のうれしさはお酒が呑めることよりも父の気持ちを感じてくれたことが、何よりもうれしかったのだと思っと思っています。

わたしは二合びんと通い帳を持って、よくお酒を買いにいきました。夕暮れ時のお店は買物客でいつも込んでいました。子どもが二合びんと通い帳を持って、計り売りの酒を買うために順番を待っている光景はこの店に不似合で恥ずかしさを感じていました。そのうえ、もともと嫌だったことは買物は大人優先でいつもわたしは後に回されてしまうのです。なぜでしょうか。子どもだから！。現金買いでなく、通い帳（つけ）で買うため

時代は変わり、今はびんを持って酒を買いに行く姿は見当りません。しかし、今も人知れず切なかつたり、悔しかつたり傷ついている子どもがいるはずです。その中のある子は心の内を語れない自分に悩み苦しめ、いら立ち自分を責め、負い込んでいられるのではと思う時があります。この子等が誇りと希望を持って歩めるための支援は、どうしたらよいか考えさせられます。

（人権同和教育推進員 佐藤和夫）

あれこれ

浅間地区 疲れたアでも楽しかった 平尾山ハイキング



秋晴れの9月10日、平尾山ハイキングが行われました。健康増進と親睦を図るとともに、自然に接しながら身近な山を知ることが目的とし、4歳から80歳までの総勢27名が挑戦しました。

頑張って登った後は、お弁当を食べ、ゲームを楽しみ、全員無事下山しました。平尾山に初めて登ったという年配の方もいて、来年もぜひ企画してほしいという声も上がり、好評のうちに終了しました。

(荒田地域公民館)

中込地区 市民ふれあい学級 文学ゆかりの地を巡る 藤村～千曲川のスケッチ～



8月29日(火)・9月26日(火)の両日、小諸義塾の教師として着任し、佐久地方にたくさんの足跡を残した嶋崎藤村の「千曲川のスケッチ」を題材に散策をしました。「藤村の井戸」や「水明楼」など藤村の生活がしのばれる場所に立ち、また風景を文章でスケッチした藤村の観察力に感心し、あらためてその素晴らしさを実感してきました。

浅科地区 第43回 地域公民館対抗野排球大会開催される



8月27日(日)浅科地区館主催により地域公民館対抗野排球大会が開催されました。

新佐久市となり、第2回目の大会が、9地域公民館から20チーム、選手255名、審判、役員含めて270名が参加して行われた大会は、手に汗を握る好試合続出で、大変盛り上がりました。ご協力いただきました関係各位の皆様大変ご苦労さまでした。

結果	優勝	準優勝	3位
野球	上原	御馬寄	塩名田・下原
排球・男	矢島	上原	下原・駒寄
排球・女	御馬寄	下原	八幡

臼田地区 一本の鉛筆で美の世界へ ～鉛筆画講座～



鉛筆で描き出すゆたかな世界に魅せられ、その基本から学ぼうと集まった受講生は14人。

9月の土・日の半日ずつ2日間にわたって、講師の大工原昌子先生の指導を受け、14人の作品は初心者とは思えないほどの出来栄で完成。早速「あいとびあ臼田」の玄関に展示し、訪れた皆さんに鉛筆画の世界を楽しんでいただきました。

ふれあい行事

野沢地区 市民ふれあい学級 初心者入門篆刻教室



昨年に引き続き 依田行舟先生を講師にお迎えして三日間の篆刻教室が開かれました。今回は自分で好きな四字熟語を選び、黒と朱の墨で印面のデザインをしました。何回となく先生に修正の筆を加えて頂き、ようやく原稿が出来上がりました。それを5 cm角の石に転写し、彫り進めました。最後に色紙に押印し完成です。一人一人、先生から講評をいただき、21名の参加者の皆さんはすっかり篆刻の世界に魅せられたようでした。

東地区

～革細工を楽しんでいます～



“籐”手芸の仲間から発展した「革細工のグループ」です。皆、手仕事の好きな人ばかりで、作っては、子どもに、孫に、お友達にとあげて喜んでいます。

現在6名で月2回活動していますが、身近な地域の公民館ですので、話題も時間もたっぷり、楽しいひと時となっています。少しでも先生のご指導を生かした作品作りをしようと励まし合うこの頃でもあります。最近、若いご夫婦が入会され、一段と活気がでてきています。
(五十貫区公民館)

望月地区 古田人形芝居望月公演に酔う



公演終了後挨拶をする保存会のみなさん



傾城阿波の鳴門 順礼歌の段の一場面



御所桜堀川夜討 弁慶上使の段の一場面

9月16日、駒の里ふれあいセンターで佐久市公民館望月地区館主催の古田人形芝居の公演がありました。上伊那郡箕輪町で受け継がれてきた伝統芸能を身近に触れてもらおうと計画したもので、250人をこえた観客は人形の、まるで生きているような動きに酔いしれ満足げでした。

上演の外題は2つ、離れ離れになっていた母と子の出会い、自分の娘と知りつつ刺す弁慶の苦しみなどを繊細な手の動きと巧みな仕草で表現、思わず涙する人もおりました。

古田人形芝居は地元の保存会が活動を続けており、いまでは地元の中学校にクラブ活動があり、後継者が育っているとのこと。

小学3年生の 公民館見学から

去る9月28日(木)浅科小学校三年生24人が社会科の施設見学として浅科地区館(浅科会館)を訪れました。

生徒の皆さんは職員から説明を聞いたり、また、浅科音頭の講習を受けたりして熱心に学習していました。



公民館で、あさしなおんどをおしえてもらったので、あさしなおんどを、おぼえました。

クッキーとむぎ茶ありがとうございました。

ホール、ものおき、ちょうりしつ、かいぎしつ、じむしつやいろいろあるのをわかりました。

しつもんを答えてくれてありがとうございました。

小林梨和りな

★講座実施日の1週間前までにお申し込みください。

12月分学校開放講座のご案内

■お申し込み・お問い合わせは 佐久市教育委員会 生涯学習課 生涯学習係
☎0267-62-0664 ☎0267-64-6132

②5 使って便利な

ほんのり照らすキーホルダー作り

手元を照らすLED付きキーホルダーをキットを利用して作成。紙ヤスリやドライバー等簡単な工具で製作。

日時 12月2日(土) 午前10時から12時

講師 高橋章先生

会場 青沼小学校 図工室

持ち物 精密ドライバー・細工やすり(ある人)

保険料・他 1,100円 **親子向け 30名**

②6 貰ってうれしい味のある年賀状

けしゴムスタンプで年賀ハガキを作ろう
けしゴムを使って、カラフルな年賀状を作りましょう。

日時 12月2日(土) 午前9時半から11時半

講師 岩本幸枝先生

(アシスタント 井出次枝さん)

会場 平根小学校 会議室

持ち物 白いけしゴム・鉛筆(2B~4B)・カッター・朱肉・彫刻刀のセット・スタンプ台・年賀状・白い紙・色鉛筆、マーカー、筆ペン

保険料・材料費 400円 **親子向け 20組**

②7 楽しい汗をかこう!

心と体を育む運動

- コミュニケーションのためのレクリエーション
- 軽スポーツ

日時 12月3日(日) 午前9時半から11時半

講師 柳澤光先生

会場 田口小学校 体育館

持ち物 運動のできる服装・上はき

保険料・他 100円 **親子・一般向け 50名**

②8 自然の不思議を探ろう!

星を見る会

冬の星座を観察する。

星が見えないときは中止

日時 12月21日(木) 午後6時から8時

講師 南道雄先生

会場 浅科中学校 4階天体ドーム

持ち物 暖かい服装・双眼鏡(ある人)

保険料・他 100円 **親子・一般向け 15名**

すてきな仲間

パソコン要約筆記

「ロゼット佐久」

会長 小山 さち子

要約筆記は、手話がわからない聴覚障がい者の耳代わりとなる、いわば通訳の役目を担うものです。講演会や会議、その他の聴覚障がい者が出席するいろいろな場面で必要とされます。「ロゼット佐久」は、四年前会長の

小山さち子さんが呼びかけて誕生したパソコン要約筆記のボランティアグループです。講師は同じく会員の西原恭子さん。話し言葉を要約しながらパソコンに打ち込みますが、二、三人が連携し、内容がうまくつながるように交互に打ち込んでいきます。速く打ち込む技術と、正確にわかりやすく要約する力、そしてお互いの信頼関係が必要となります。

会員は高校生や大学生を含む十四名。仕事や学校と両立させながらの活動のため、練習日を調整するのがひと苦労とのこと。原則的には、第二と第四月曜日の七時半「あいとぴあ白田」で練習しています。今年は白田で

行われた「ふれあい広場」と、「浅科スマイルフェスティバル」に参加しました。十月には野沢会館で、四回の講座が設けられ、少しずつですが着実に活動の輪は広がっています。興味のある方は是非練習をのぞいてみて下さい。中高生など若い人の参加も大歓迎とのことです。

(油井佐智枝記)



“方寸の世界”に遊ぶ

志賀 中村 寅雄

私の趣味の一つに、かれこれ二十年余り続けている「篆刻」があります。篆刻とは、自分の

姓名や好きな言葉、格言などを印材に印刀で刻むことを言いますが、その魅力は何といつても達成感です。彫りたい文字や言葉の語源を確かめたり、その意味を調べたりして、石に刻む楽しさは格別です。現在、篆刻は



書道のジャンルとして認められ、県の書道展でも公募の対象になっております。

字体は篆書（今の漢字の母体となった古代文字）を基本としておりますが、篆書に限定しているわけではありません。

篆刻は、「方寸の世界」などと言われております。限られた範囲の中で線の在り方、空白のとり様などを介して自分の思いをどう表現するのか、繊細な奥の深さを、仲間と共に追求する機会が三年前に一つ増えました。

東地区館の篆刻の勉強会です。今は、会員も十余名となりました。神津貞夫会長さんを中心に、毎月一回、和氣謙々、急がず、焦らず、素敵な仲間を教えられながら自分のペースで勉強しています。

星のたより

秋から冬へ

うすだスタードーム

秋も深まりました。夜はもう涼しいというより寒いくらいです。北東の空を見上げると、「W」の形で有名なカシオペア座が高く上っているのがすぐに見つかります。今は横向きになって、数字の「3」

のようにも見えます。カシオペアは秋の星座。星好きはみんな、この星座が高く上るにつれて、秋の深まりを感じるものですよ。



静かな夜、カシオペア座を見つけたら、ぜひこのカーブをたどってみてください。そして近づく冬の足音に、そっと耳を傾けてみてください。



第18回 家族音楽会

開催のお知らせ

近所のご家族や身近なお友達が出演する、楽しくほのぼのとした雰囲気での音楽会です。
音楽で醸し出される家族の温かさを感じてみてください。大勢のご来場をお待ちしています。

日時

平成18年11月26日(日)

午後1時30分～4時

入場無料

場所

長野県佐久勤労者福祉センター
(佐久平駅隣)

家族全員、兄弟、夫婦・・・が
童謡・唱歌・洋楽など
バラエティに富んだ音楽を奏でます。



出演予定
家族代表者
(順不同)

井上文雄さん (瀬戸)
井出恵里花さん (白田)
池田銀之助さん (塚原)
倉品明登さん (内山)
クリスチャンソン・アイリンさん (矢島)
平林明弘さん (原)
千葉包高さん (中小田切)
内田洋さん (中込)
他

賛助出演 / コーラスツモロウ
白田小学校 合唱クラブ

主催 / 佐久市公民館
家族音楽会運営委員会

第2回 佐久市短詩型文学祭

作品募集 締切り間近です

佐久市短詩型文学祭の作品募集の締切日が

平成18年11月24日(金)と迫っています。

締切日を過ぎますと、作品の受付ができなくなります。

必ず締切日までに作品を公民館本館または各地区館へ提出してください。

(郵送の場合は、締切日までに到達するように投函してください。)

- 現代詩はB4サイズ400字詰め原稿用紙を使用してください。短歌・俳句・川柳は短詩型文学祭専用の応募用紙(佐久市公民館本館、各地区館および佐久市のホームページにあります)を使用してください。
- 作品には①作品の部門②住所(番地まで)③氏名(雅号だけでなく本名フリガナも記載)④電話番号を記載し、⑤漢字にはフリガナをつけてください。現代詩は⑥題名を入れてください。
- 応募できる作品数は、**現代詩1人1篇・短歌1人3首・俳句1人3句・川柳1人5句**です。
- 出品料は応募する部門の数で違います。1部門は1,000円、2部門は1,500円、3部門は2,000円、4部門は2,500円です。(小中学生は無料)
公民館へ直接提出する場合は現金、郵送の場合は定額小為替か現金書留としてください。
作品集は応募者に文学祭当日に配布しますが、当日参加できない場合は、作品集の送料、切手210円分を同封してください。
- 応募資格は、原則として佐久市・小諸市・北佐久郡南佐久郡町村の在住者に限ります。



第2回 佐久市短詩型
文学祭

日時 平成19年 **3月3日(土)**
午前9時30分～午後3時30分

会場 佐久市野沢会館

■主 催 佐久市公民館
佐久市短詩型文学祭運営委員会

■問い合わせ先 佐久市公民館 〒385-0051 佐久市中込2947 ☎(0267)64-0551

公民館 お | さ | そ | い | カ | レ | ン | ダ | ー

原則として申込みが必要です。詳しくは各地区館までお問い合わせください。

■浅間地区館 ☎67-2110

■野沢地区館 ☎62-0116

■中込地区館 ☎62-0504

■東地区館 ☎67-2545

学級及び学習内容		日 時	場 所	講師・指導者	費用・持物等
浅間地区館	市民ふれあい学級 ◎初心者篆刻教室①②③ 石に好きな文字や名前を彫って年賀状などに押す印を作りませんか	①11月9日(木)9:00~15:30 ②11月16日(木)9:00~15:30 ③11月21日(火)9:00~15:30	浅間会館 " "	香山至朗先生 " "	〈材料費〉実費 〈持物〉昼食、道具(ある人)
	◎お正月のフラワーアレンジ教室 誰でも気軽にできるアレンジです お正月に素敵な花を飾りましょう	12月28日(木)13:30~15:30	浅間会館	有賀敬子先生	〈参加費〉2,800円程度 〈持物〉花ばさみ 定員20名 参加申込は12/20(水)まで
	世代間交流学級 ◎そば打ち講習会 そば打ちを覚えて今年の年越しそばは自分で打ってみませんか 男性の参加も大歓迎です	11月22日(水)10:00~13:00	浅間会館	中沢光子先生	〈材料費〉実費 〈持物〉エプロン、道具(ある人) 参加申込は11/15(水)まで
	◎布草履作り 家で眠っている古布で草履を作りましょう	11月25日(土)13:00~15:30	浅間会館	ともがきの会 の皆さん	〈参加費〉100円 〈持物〉はさみ、古布
	◎しめ縄作り 手作り のしめ縄で新年を迎えませんか	12月16日(土)13:00~15:30	浅間会館	ともがきの会 の皆さん	〈参加費〉100円 〈持物〉花ばさみ
野沢地区館	市民ふれあい学級 ◎そば打ち講習会 ひとり・ひとり打ちます。 新ソバの味を堪能しましょう	11月28日(火)9:30~14:00	野沢会館 調理室	土屋しのぶ先生	〈材料費〉700円程度
	世代間交流学級 ◎陶芸教室 2回 お正月に使えるうつわや花器を作りましょう	11月21日(火)1回目 作陶 9:30~16:00 12月13日(木)2回目 釉かけ 9:30~12:00	野沢会館 創作室 "	佐藤山章彦先生 "	〈材料費〉実費 汚れてもよい服装で
	◎「クリスマスケーキづくり」 手作りのケーキでクリスマスを楽しもう 一人ひとりがつづつ作ります	12月22日(金)9:30~15:30	野沢会館 調理室	内田すみ江先生	〈材料費〉実費 ケーキを入れる箱持参
	市民ふれあい学級 ◎思い出の布をひと工夫 ペンケースやめがねケース、ポシェットなど 楽しく工夫しましょう	11月11日(土)9:30~16:00	中込会館	菊池たか子先生	〈持ち物〉古布、裁縫道具等
中込地区館	◎スケッチ水彩画教室 目の前の風景を描いて見ましょう	11月16日(木)9:30~15:30 12月7日(木)9:30~15:30	中込会館	田中良則先生	〈持ち物〉水彩画の道具
	◎楽しくクッキング! 手軽でおいしい季節の献立 男性の参加大歓迎!	11月28日(火)9:30~12:30	中込会館	中村美登里先生	〈参加費〉400円程度 〈持ち物〉エプロン、三角巾等
	◎しめ縄作り 初心者でも立派なお飾りが作れます	12月16日(土)9:30~16:00	中込会館	堀田喜一先生	〈材料費〉600円程度 〈持ち物〉花バサミ・セロテープ 〈あれば便利なもの〉ニッパー 千枚通し・洗濯ばさみ
	世代間交流学級 ◎竹垣作りに挑戦! 四つ目垣などの作り方	11月24日(金)13:00~15:30	白田高校	磯部伯夫先生と 生徒の皆さん	〈参加費〉500円程度 〈定員〉35名
	世代間交流学級 ◎囲碁を習おう 初心者からベテランまで、子供達と囲碁を楽しみましょう	11月8日(水)15:30~17:00	東児童館	東地区館 学習グループ 囲碁同好会	〈参加費〉無料 ○申込受付中
東地区館	親子ふれあい学級 ◎演劇を観よう 題名:ポポロンの森 森が壊れかけている…森の精ポポロンの美しい森を取り戻す冒険物語。	11月18日(土)10:00開演 ~12:00予定	新子田世代間交流館	劇団“乙女座”	〈鑑賞〉無料
	◎伝統食を味わおう —蕎麦打ち体験しよう— 自分で打ったそばを味わいましょう	12月16日(土)9:30~12:30	東会館	土屋しのぶ先生	〈材料費〉700円程度 〈募集人員〉16名程度 料理のできる支度 ○申込受付中
	市民ふれあい学級 ◎健康講座 —健康食お蕎麦の手打ちに挑戦— 今年の年越しそばは手打ちに挑戦!	11月30日(木)9:30~12:30	東会館	土屋しのぶ先生	〈材料費〉700円程度 〈募集人員〉16名程度 料理のできる支度 ○申込受付中
	◎心を豊かにする講座 皆が幸せになるために学ぼう 講話 <良寛に学ぶ>	12月7日(木)13:30~15:30	東会館	佐久市 中央図書館長 木内芳則先生	〈参加費〉無料 ○申込受付中

公民館 お | さ | そ | い | カ | レ | ン | ダ | ー

原則として申込みが必要です。詳しくは各地区館までお問い合わせください。

■白田地区館 ☎82-2106 ■浅科地区館 ☎58-3957 ■望月地区館 ☎53-2548

学級及び学習内容		日時	場所	講師・指導者	費用・持物等
白田地区館	世代間交流学級 ◎そばうち体験教室 ～年越しそばに挑戦～	12月9日(出)13:00～16:30	あいとびあ白田	友野今朝治先生	〈材料費〉700円程度 申込受付中
	親子ふれあい学級 ◎リズム・レク教室 親子でリズム体操を楽しもう	12月16日(出)9:30～11:00	あいとびあ白田	高橋さい子先生	〈材料費〉無料 申込受付中
	キッズinあいとびあ ー親子でGood dayー 作って遊ぼう親子のつどい とき 11月19日(日) 9:00～11:50 ところ あいとびあ白田 参加費無料! どなたでも自由に参加できます! 内容 リースを作る・こねこね小麦粉ね〜んど・グニュグニュスライム・うつき笛・竹とんぼ・水引でしおり・大なわとび・あやとり・お手玉あそび・親子でプラ板・巨大シャボン玉・ふわふわかるーんで遊ぼう・ストーンペインティング・おはなしの部屋 お父さん方ふるってご参加ください! ※児童は上ばきを持参してください。				
浅科地区館	親子ふれあい学級「子ども活動」 ◎黄金比のサッカーボールを作ろう① 牛乳パックで作るよ	11月11日(出)13:30～15:00	浅科地区館	森泉恒男先生	〈持ち物〉牛乳パック2本・工作用具・上履き
	◎黄金比のサッカーボールを作ろう②	11月25日(出)13:30～15:00	浅科地区館	森泉恒男先生	〈持ち物〉牛乳パック2本・工作用具・上履き
	世代間交流学級 ◎囲碁・将棋ひろば 第2・第4土曜日に行っています。 子どもから大人までどなたでも参加できます	11月11日(出)9:30～11:00 11月25日(出)9:30～11:00	浅科地区館	参加者	〈持ち物〉上履き
	◎大正琴教室 第2土曜日に行っています 子どもから大人までどなたでも参加できます	11月11日(出)9:30～11:00	浅科福祉センター	岩下佐知子先生	ある方は、大正琴を持参ください。
	◎門松(ミニ)としめ縄づくり 門松と、しめ縄を飾り新年を迎えましょう。 ご家族での参加も大歓迎です	12月16日(出)9:00～12:00	浅科地区館	塩名田長生会	〈持ち物〉花ばさみ 〈材料費〉実費 事前申込必要 12月11日締切り
	市民ふれあい学級 ◎夫婦えんまん料理教室 5回シリーズ 手作りパンやお菓子を食卓に ②揚げあんパンとイーストドーナツ ③クリスマスケーキ(モンブラン)など ④カクショコラ ⑤ピザとピタパン	②11月9日(木)9:00～12:00 ③12月14日(木)9:00～12:00 ④1月11日(木)9:00～12:00 ⑤2月8日(木)9:00～12:00	浅科地区館 " " " " " "	内田すみ江先生 " " " " " "	〈持ち物〉エプロン/三角巾 〈参加費〉材料代500円程度 〈定員〉15名(先着)
望月地区館	市民ふれあい学級 ◎新そば打ち講習会	11月26日(日)9:00～12:00	観音峯 活性化センター	土屋しのぶ先生	〈材料費〉700円程度 料理の出来る服装でご参加下さい
	世代間交流学級 ◎愛唱歌合唱講座「うたごえホール」 季節のうたを皆で楽しく歌いましょう	11月15日(水)13:30開演 ～15:30予定 12月20日(水)13:30開演 ～15:30予定	駒の里ふれあい センター	小林美智子先生	〈参加費〉年会費として1,000円
	◎絵手紙教室	12月10日(日)	駒の里ふれあいセンター	岩本幸枝先生	〈参加費〉実費

成人式 についてのお知らせ

平成19年の佐久市成人式を下記により開催します。
今年度から佐久・白田・浅科・望月の4地区を統一しての開催となります。対象者には11月下旬に案内状を送付します。
大勢の皆さんのご参加をお願いします。

日時 平成19年1月3日(水) 受付:12時～/式典:1時～

場所 長野県佐久創造館

対象者 昭和61年4月2日～昭和62年4月1日生まれの方で下記のいずれかに該当する方。

- ①10月31日現在で佐久市内に住民票のある方
- ②佐久市内の中学校を卒業された方

※①②に該当しない方でも、希望される方は成人式に出席できます。その場合は、案内状を送付する関係上、申し込みが必要ですので、なるべく12月15日(金)までにお申し込みください。

みちびき

NO.17
佐久市
少年センター

十一月は

全国青少年健全育成強調月間

佐久市の「青少年健全育成都市宣言」は、その中で、「かけがえない青少年が、豊かな自然環境の中で、心身ともに健やかに育ち、確かな知性と豊かな情操を培い、たくましく生きていく力を貯え、広く社会の発展に役立つ人に成長することは、全市民共通の願いであります。そのためには、家庭・学校・地域社会・青少年関係団体等は、相互の協調と連携の輪を広げて、市民総ぐるみで青少年健全育成に取り組みます。」と謳っております。

毎月第三日曜日(11月18日)

「家庭の日」

家族が助け合って、一緒にの事を成す...共通の感動が生まれる。心豊かに育ち合う家庭づくりを...



街頭では、楽しそうに学校に通う小学生・部活動で弾んだ息を静めながら頬を赤く染めた中学生・遠方からもくもくと通う高校生等元気な子ども達の姿が目に見えます。どの子にも、応援の言葉をかけたくなります。どの子もみんな大事なだいな宝です。

子ども達が関係する、事件・事故が多発している昨今、地域をあげて子ども達の健全育成のためにご協力をお願いします。

補導日誌より

補導委員の活動を

知ってもらおう

八月二十二日(火) 晴れ
社会体育館の玄関の横に、なぜか、バスセンターの名前の入った吸殻入れが置いてあった。回りにゴミが散乱していた。裏には自転車一台放置されていた。子ども達は居なかった。

野沢商店街の大型レンタル店には、学校帰りの生徒が数人居た。

城山公園には、花火の殻やゴミがたくさん落ちていた。ゴミを拾っていたら男子学生と一緒に拾ってくれた。嬉しかった。野沢会館に戻って、反省会では

- ①比較的子ども達に会わなかったが、以前より街の中がきれいだった。
- ②有害図書類等の規制に関する条例の内容について
- ③地域の人達には、補導委員の活動を良く知ってもらうために、活動内容等を書いて、回覧版等で回したらどうかなどの話が出た。(野沢地区 N・S 記)

— 家主さん! 空き家の管理 お願いします —

八月二十五日(金) 晴れ
以前、種々問題がありました

空き家の点検、見回りをした。近所の方々の協力で、問題となった空き家には、現在人の出入りはなかった。(中略)

最近、各地に空き家が増えていく状況ですが、家主さんが、きちんと管理する事が一番。また、近所の方々にも「目配り、気配り」をしていただくことがとても大切ではないかと感ずる。(野沢地区 N・A 記)

— ある女子中学生に 出逢って... —

八月二十八日(月) 晴れ
中込商店街唯一の大型店が閉店になって一ヶ月になる。中込駅前象徴的存在だっただけに、非常に残念である。(中略)

中込駅前合室で、某中学三年の女子生徒が、化粧をしていたので声をかけた。「今日はテストがあり、余り良い点ではなかった」とか、「勉強は嫌い、でも高校には行きたい」などと言うので、いろいろとアドバイスした。一緒にいた別の中学の女子は、「もう何年も学校に行っていない、進学はしない」と言っていた。親は、この子の気持ちを知らず知っているのだろうか? 中学三年生とも達だった。(中込地区 S・H 記)

さくだら

◆ある日の街頭活動後、反省会の折に、「毎日少しずつ、それができないんだなあ」という相田みつをさんの言葉を、補導委員のKさんが紹介してくれた。Kさんは、この言葉が印された葉を家族連絡板に貼り毎日眺めているそうである。

◆補導活動も、それに類する。毎日が、目立たない活動の繰り返しである。急な成果は期待できないが、いつかは子ども達が己の生き方に気づいてくれるだろうと、そんな思いを抱きつつ、街に出かけて行く。

◆街頭ではさまざま子ども達に出会う。反社会的な行為や非行を犯そうとしている事象にぶつかり注意をすると、無視されたり時には切れて、つかつかつてくることもある。

◆「少しずつ、少しずつ、毎日積み上げていくこと—それができない日もある。でも、たとえそんな日があっても、しつづけて行きたい」...と語るKさんの言葉には、今を生きる若者達に受けとめて欲しい真実味があった。



佐久市 農業祭 開催

日時

11月11日(土)
午前9時～午後3時

会場

佐久市研修センター
(佐久市総合体育館となり)

佐久市
農業祭

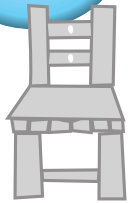

農業関係者団体による活動発表や、地元の安全・安心な農産物の販売を行います。冬の準備は農業祭で！農産物の即売会へぜひお出掛けください。いろいろなイベントも行います。

内容

農産物即売会・農業祭屋台村(鯉こく、綿あめなどのサービス)・イスやおもちゃの木工教室・ミニチュアハウスの組み立て・緑化木の無料サービスなど

■お問い合わせ／農政課農政係 ☎62-2111 (内線444)



同時開催

佐久市
消費生活展

市内の消費者グループの活動成果を発表する場として、消費生活展を開催します。

内容

各消費者団体の展示・健康食品等の販売・新鮮野菜のどん汁無料コーナー・そば打ち実演・試食など

■お問い合わせ／生活環境課生活交通係 ☎62-2111 (内線263)



友好都市
物産展

佐久市と友好都市として交流している市町村の物産展を開催します。佐久ではなかなか食べることができない珍しい海の幸・山の幸などの各種特産品が販売されますので、この機会にぜひ本場の味をご賞味ください(なお、毎年売切れ品が続出していますのでお早めにお出掛けください)。

内容(予定)

- 静岡県 静岡市(お茶・みかん・干物 など)
- 秋田県 由利本荘市(きりたんぼ・ジャージー牛乳・地酒 など)
- 東京都 神津島村(塩辛・くさやの干物 など)
- 愛知県 岡崎市(柿・巨峰ワイン など)
- 秋田県 能代市(檜山納豆・茶ようかん など)
- 岩手県 大船渡市(活ホタテ・海産物 など)
- 神奈川県 相模原市(トマトソース など)
- 鹿児島県 肝付町(かまぼこ・さつまあげ など)

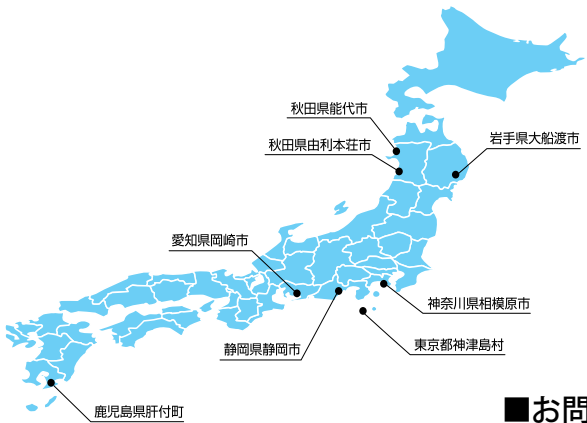

■お問い合わせ／商工課商業振興係 ☎62-2111 (内線454)

銀河連邦
フォーラム

銀河連邦5 共和国(秋田県能代市・岩手県大船渡市・神奈川県相模原市・鹿児島県肝付町・佐久市)が一堂に会し、交流事業や各共和国の紹介を通して友好親善の輪を広めるためにフォーラムを開催します。

■時間 午後1時30分～3時

内容

銀河連邦共和国の紹介・PR・各共和国の特産品プレゼント抽選など(銀河連邦共和国とは、昭和62年に当時の文部科学省宇宙科学研究所の研究施設が所在する5つの市町が、ユーモアとパロディをもって建国したものです。)

■お問い合わせ／臼田支所総務課庶務係 ☎82-3111 (内線221)



★当日は佐久市総合体育館北側の駐車場および駒場公園の駐車場をご利用ください

佐久市子ども未来館

お知らせ

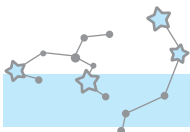

プラネタリウム特別番組

『ゆめ・ひらく・プラネタリウム』

～中高年のみなさまへのリラックスタイム～
懐かしい音楽などを聴きながら、満天の星をゆっくりとお楽しみください。

日時 11月8日(水) 午前10時～11時
(受付は、午前9時30分～9時50分)

料金 大人 560円(高校生以上)

定員 150人

申込み 事前申し込み制です。子ども未来館まで電話でお申し込みください。定員になり次第締め切ります。

プラネタリウム特別番組

『マタニティ・プラネタリウム』

妊娠中のお母さんのためのリラックスセッションタイム
「おなかの赤ちゃんのおはなし」や「満天の星空ヒーリング」等星空を眺めながら癒しの時間をお楽しみください。妊産婦さんやそのご主人、もちろんご家族の方やこれからお母さんになる方の参加も大歓迎です。

日時 12月1日(金) 午前10時30分～11時30分
(受付は、午前10時～10時20分)

料金 大人 560円(高校生以上)

定員 80人

申込み 事前申し込み制です。子ども未来館まで電話でお申し込みください。定員になり次第締め切ります。

その他 観覧中の託児もできますので、事前にお申し込みください。母子手帳をお持ちの方は当日ご持参ください。助産師や保健師等による「健康・悩み相談コーナー」もありますので、相談がある方はお早めにお越しください。開演間際は受付が混み合いますので、お早めにお越しください。

秋のミニ企画展

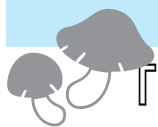

『信州から宇宙を見よう!』

～長野県内の宇宙スポット～

ここ数十年で長野県内も、都市部を中心に夜空が明るくなりつつあります。でも、少し郊外へと車を走らせれば、きれいな星空を見ることができる場所や、天体観測施設などがたくさんあります。

私たちが暮らす信州の宇宙関連施設をパネルで紹介합니다。

期間 11月11日(土)～12月17日(日)

会場 科学体験工房

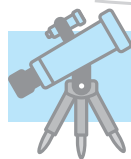

子ども未来館&うすだスタードーム連携事業

天文普及教室

『プラネタリウム★天文台経由 星空バスツアー』

～秋の天体観測会～

前半は子ども未来館で、プラネタリウムを使い、観測する天体の紹介や秋の星空紹介をします。後半はうすだスタードームで、晴天時は大型望遠鏡による天体観測を、曇りや雨天時は天文に関するお話等を行います。

日時 11月17日(金) 午後7時～10時30分
(受付は、午後6時30分～6時50分)

料金	料金
4歳から小学校入学前まで	200円
小学生から中学生まで	400円
大人(高校生以上)	800円

定員 30人

移動方法 “子ども未来館”と“うすだスタードーム”への行き来はバスで移動します。

申込み 事前申し込み制です。子ども未来館まで電話でお申し込みください。定員になり次第締め切ります。

その他 中学生以下は保護者同伴でお出掛けください。保護者の方も参加(有料)となります。

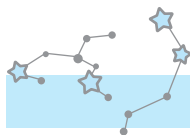

プラネタリウム秋季番組

ライブ番組『夜・月の名前』

ディノゾーン

テーマ番組『DINO ZONE』

期間 12月10日(日)まで



利用案内

■開館時間 午前9時30分～午後5時

■休館日 毎週木曜日(木曜日が祝日の場合は開館)

11月23日(木・祝)は開館します。

詳しくは子ども未来館までお問い合わせください。

☎67-2001

URL <http://www.kodomomiraikan.city.saku.nagano.jp>

		個人	
入館料	科学展示室、科学体験工房等に入場する場合	大人	500円
		子ども	250円
観覧料	プラネタリウム投映番組を観覧する場合	大人	700円
		子ども	350円
入館観覧セット料		大人	1,000円
		子ども	500円

佐久市立近代美術館

展覧会のお知らせ

企画展3

ふるさとの画家—大工原武司展

開催期間 11月11日(土)~12月24日(日)

大工原武司(1921-2003)は、臼田町田口(現・佐久市)に生まれました。幼いころから絵が好きで、銀行勤務の傍ら絵を描き続け、はじめ一水会のち創元会、日本山岳画協会などに所属しました。

ふるさとの山、浅間山を愛し多くの作品を残すとともに、定年後佐久市内に構えたアトリエ「慕山庵」では、野の花に愛着を抱きデッサンを重ね、2冊の画文集を出版し反響を呼びました。

故郷をこよなく愛した画家の展覧会です。

穏やかな心に触れていただきたいと思います。



大工原武司「晩春の農村」1978 佐久市蔵

同時開催

企画展4 ともにある 絵画

—日常生活を描くまなざし—

- ◆展覧会解説会 11月18日(土) 12月9日(土) 午後2時~30分程度 大工原武司展を中心に
- ◆会期中の休館日 毎週月曜日・11月24日(金)
- ◆開館時間 午前9時30分~午後5時
- ◆観覧料 一般500(400)円・高大生400(300)円・小中生250(200)円()内20人以上の団体料金

■お問い合わせ 佐久市立近代美術館 ☎67-1055(駒場公園内)

相談コーナー

Advice

- 教育委員会教育相談室(祝日を除く)
- 日時 (月)~(金) 午前9時~午後4時
- 相談員 スクールメンタルアドバイザー
- 電話相談
- 教育相談室 ☎☎ 内線369)
- 臼田教育相談室 ☎☎ 内線224)
- 浅科教育相談室 ☎☎ 内線45)
- 望月教育相談室 ☎☎ 内線271・400)

■中学校相談室(休校日を除く)

- ◇午前…9時30分~正午
- ◇午後…1時~4時
- 浅間中学校
- 期日 (月)・(火)・(木)の午後
- 相談員 志摩アドバイザー
- 直通相談電話 ☎67-7250
- 野沢中学校
- 期日 (月)・(火)・(木)の午後
- 相談員 堀田アドバイザー
- 直通相談電話 ☎62-2551
- 中込中学校
- 期日 (月)・(火)・(木)の午後
- 相談員 森山アドバイザー
- 直通相談電話 ☎62-6810

- 東中学校
- 期日 (月)・(木)の午後
- 相談員 佐藤アドバイザー
- 直通相談電話 ☎67-7366
- 臼田中学校
- 期日 (月)・(火)・(木)の午後
- 相談員 金森アドバイザー
- 直通相談電話 ☎82-2130
- 浅科中学校
- 期日 (火)・(金)の午後
- 相談員 佐藤アドバイザー
- 相談電話 ☎58-2101(代)
- 望月中学校
- 期日 (月)・(火)・(木)の午後
- 相談員 小林アドバイザー
- 直通相談電話 ☎53-3330

炭化製品の販売のお知らせ

川西保健衛生施設組合では、下水道施設などから出た汚泥を乾燥・炭化して作った炭化製品を1袋20キロ入り100円で販売しています。汚泥の有効活用として畑などの土壌改良や冬場の凍結路面の融雪などにご利用ください。年間を通じて販売しています。

問合せ 川西保健衛生施設組合
(☎0268-67-2128)

障害者自立生活支援センター**音楽を楽しむセミナー**

音楽に合わせて楽しく歌ったり、リラクゼーション体操をして明るく豊かな気持ちになり、心身ともにリフレッシュしませんか。お体に合わせた無理のないプログラムをご用意いたします。

対象 障害をお持ちの方およびボランティア等

日時 11月16日(木)
午後1時30分～3時

会場 望月総合支援センター
2階機能回復訓練室

定員 30人(先着順)

申込・問合せ 障害者自立生活支援センター(☎64-0212)

パソコン教室

ウィンドウズやワードの基本操作と、エクセルの初歩を4回で学ぶ予定ですので、パソコンに興味のある方や習ってみたい方は奮ってご参加ください。

対象 障害をお持ちの方およびご家族等

日時 11月17日(金)
午後1時30分～4時30分

会場 佐久市情報センター
2階パソコン研修室

内容 第3回 年賀状の作成

定員 20人(先着順)

持ち物 筆記用具

申込・問合せ 障害者自立生活支援センター(☎64-0212)

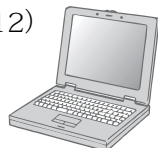
**料理教室**

1人でも作れる簡単でおいしい料理をマスターしてみませんか。支援スタッフがお手伝いしますので、安心してご参加いただけます。

対象 障害をお持ちの方およびその家族、ボランティア等

日時 11月21日(火)
午前10時～午後1時30分

会場 野沢会館2階調理室

定員 20人(先着順)

持ち物 エプロンおよびタオル

参加費 1人400円(食料費)

申込・問合せ 障害者自立生活支援センター(☎64-0212)

道の駅まつり&商工祭

日時 11月19日(日)
午前9時～午後3時

会場 道の駅ほっとぱーく・浅科

内容 農産物等の特価販売やお楽しみ抽選会のほか、どんどん祭りコンクール写真の展示を行います。

問合せ 観光課観光施設係(☎66-内線457) または道の駅ほっとぱーく・浅科(☎58-0581)

**スポーツ教室開催のお知らせ****一般社会人対象**

ソフトテニス教室 (定員：40人)

日時 11月15日～1月31日の水曜日(全10回) 午後7時～9時

会場 佐久市総合体育館

参加費 3,000円

申込・問合せ 体育課体育振興係(佐久市総合体育館内 ☎62-2020) まで参加費を添えてお申し込みください。

秋の全国火災予防運動**「消さないで**

あなたの心の 注意の火。」

火災の発生を防止し、高齢者を中心とする死者の発生を減少させることを目的に、11月9日(木)から15日(水)まで、全国一斉に秋の火災予防運動が実施されます。

寒さが増していくこの季節、ストーブやこたつなどの暖房器具により住宅火災が多くなります。昨年は、全国で住宅火災による死者数が1,220人と今までになく多い状態で、死者の過半数は65歳以上の高齢者でした。死亡原因の多くが逃げ遅れによるものです。住宅火災から大切な家族を守るために、住宅用火災警報器を取り付けましょう。また、暖房器具を使用する際は、取扱説明書をよく読み、安全に使いましょう。

火災は、ほんの少しの油断から起き、大きな災害につながります。一人ひとりが正しい火気取り扱いを身に付け、消し忘れがないように気を付けましょう。

また、火災の原因になりそうなのは、もし、火災が起きたときはどうするかなど、この機会に身の回りの防火対策について、家庭や近所で見直し、安心して暮らせるまちづくりを進めましょう。

住宅防火いのちを守る7つのポイント 3つの習慣

- 寝たばこは、絶対やめる。
- ストーブは、燃えやすいものから離れた位置で使用する。
- ガスこんろなどのそばを離れるときは、必ず火を消す。

4つの対策

- 逃げ遅れを防ぐために、住宅用火災警報器を設置する。
- 寝具、衣類およびカーテンからの火災を防ぐために、防炎品を使用する。
- 火災を小さいうちに消すために、住宅用消火器等を設置する。
- お年寄りや体の不自由な人を守るために、隣近所の協力体制をつくる。

問合せ 佐久消防署予防係
(☎62-0119)

お知らせ Information

11月のつどいの広場

乳幼児連れの親たちが気軽に集い、語り合い、交流できる場です。お気軽にお出掛けください。

時間 全会場午前9時～午後2時

◆佐久市保健センター

(毎週原則月・水・金曜日)

11月2日・6日・7日・10日・13日・15日・16日・21日・22日・24日・27日・28日

◆切原保育園内(毎週月・火・木曜日)

11月2日・6日・7日・9日・13日・14日・16日・20日・21日・27日・28日・30日

◆あさしな保育園内

(毎週月・水・金曜日)

11月1日・6日・8日・10日・13日・15日・17日・20日・22日・24日・27日・29日

◆望月総合支援センター

(毎週原則月・水・木曜日)

11月2日・6日・8日・9日・13日・16日・17日・20日・22日・24日・27日・30日

問合せ 児童課児童係(☎☎・内線214)または各支所保健福祉課福祉児童係

骨髄バンク登録のご案内

骨髄バンクは、白血病や再生不良性貧血などの有効な治療法である骨髄移植を推進するため、広く一般の方々に善意の骨髄液提供を呼びかけ、提供していただける方の白血球の型を登録してもらう組織です。一人でも多くの方がドナー登録にご協力いただけますようお願いいたします。

受付日時 毎月第2・第4水曜日
午後2時～3時

受付場所 佐久保健所(佐久合同庁舎1階)

問合せ 佐久保健所総務課
(☎63-3162)

図書館行事予定

◆中央図書館

●おはなしの会

対象 園児・小学生低学年

日時 11月11日(土)午前10時30分～
11月18日(土)午後3時～

対象 乳幼児

日時 11月16日(木)午前10時30分～
会場 中央図書館視聴覚室

●語りのおもてなし

対象 子どもから大人

日時 11月25日(土)午後3時～
会場 中央図書館幼児・高齢者ルーム

問合せ 中央図書館(☎67-2111)

◆白田図書館

●ブック☆ブックお話の会

対象 子どもから大人

日時 11月4日(土)・11日(土)・18日(土)・25日(土)午後2時～

会場 白田図書館

問合せ 白田図書館(☎82-3932)

◆浅科図書館

●おはなしの会

対象 子どもから大人

日時 11月18日(土)午後2時30分～
会場 浅科図書館えほんのへや

●読書会

対象 一般

日時 11月19日(日)午前9時30分～
会場 浅科図書館多目的室

●歌う図書館

対象 一般

日時 11月11日(土)午後7時30分～
会場 浅科図書館えほんのへや

●ライブラリーコンサート

対象 一般

日時 11月5日(日)午後1時30分～
会場 交流文化館浅科穂の香ホール
内容 佐久室内オーケストラの皆さんによるモーツァルトの曲の演奏とモーツァルトに関する本のコーナーを設置します。音楽と本を楽しみましょう。

問合せ 浅科図書館(☎58-4321)

◆望月図書館

●ものがたりふれあいトーク

対象 子どもから大人

日時 11月18日(土)午前11時～
会場 望月図書館視聴覚室

●図書館講座(民話と語り)

対象 子どもから大人

日時 11月1日(水)・15日(水)
午後7時～9時

会場 駒の里ふれあいセンター会議室

問合せ 望月図書館(☎53-0230)

自衛官募集

■2等陸・海・空士

資格	試験日	受付
18歳以上	11/25(土)	11/22(水)まで
27歳未満の男子	1/27(土)	1/25(木)まで
	2/17(土)	2/16(金)まで

※試験会場・試験内容・志願書等詳細については、お問い合わせください。

申込・問合せ 防衛庁自衛隊上田地域事務所(上田市天神4-17-3金井MSTYビル1階 ☎0268-22-5267
E-mail jsdf-ued@mx2.avis.ne.jp)

献血のお知らせ

日時 11月16日(木)
午前9時30分～10時30分

会場 浅科支所

※都合により時間等変更になる場合があります。

持ち物 運転免許証等本人確認ができる物・献血手帳(持っている方)

問合せ 保健課保健予防係
(☎☎・内線275)

第2回佐久市社会福祉大会

この大会は、日ごろそれぞれの立場で地域福祉活動を進められている皆さんにお集まりいただき、市民の福祉向上を目指すものです。お気軽にお出掛けください。

日時 11月17日(金)午後1時～4時

会場 佐久勤労者福祉センター

内容 ◆式典(午後1時～) ◆実践発表(午後2時～) ◆記念講演(午後2時30分～)

講演テーマ: ～アトピーからがんまで～ 美しい社会の落とし穴「免疫力をつける生活」

講師 東京医科歯科大学名誉教授
藤田紘一郎 氏

問合せ 福祉課(☎☎・内線282)

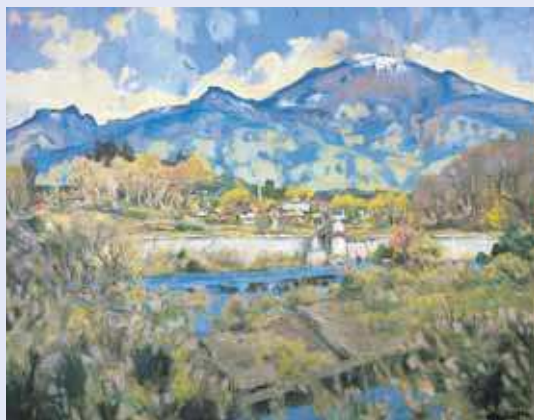

「鶯群れる里」 1994年 130.8×162.0
カンヴァス・油彩 第53回創元展出品

たいく はらたけし
大工原武司
大正10年(1921)ー平成15年(2003) 田口出身

佐久を代表する山、浅間山。大工原武司はそのふるさとの山を描き続けた画家である。穏やかな色調で彩られた空に鶯が舞う。今でも農業が盛んに行われ、秋には黄金色の稲穂が地面を覆う 佐久地域では、しばしば見かける光景である。太田部あたりからの浅間が気に入っていたということだが、創元会に出品した作品の中にもこの角度から描かれた浅間の作品が多く残されている。

大工原は日本山岳画協会にも所属していたが、この会のポリシーとして「山は登るもの。登れなくなったら描かない(協会を脱会する)」という暗黙の了解があるようだ。やはり大工原も浅間をはじめ八ヶ岳など多くの山に実際に登り、そこで得た思いを絵筆に込めたのである。山に対する畏敬の念、思慕、そういった感情が真摯な画面から滲む作品である。

大工原は白田町田口(現・佐久市)に生まれ、幼少時から絵が好きで画家になることを夢見ていたが、周囲の勧めもあり野沢中学(現・野沢北高等学校)を卒業後、慶応義塾大学経済学部に進学、卒業して銀行に勤務する。その後は仕事の傍ら趣味として絵を描き続け、定年後、本格的に画業に専念するようになる。佐久市内にアトリエを構えてからは特に野の花をモチーフに水彩作品を多く描くようになり「路傍の花」「野を恋う花」2冊の本を出版、反響を呼んだ。一水会、創元会、日本山岳画協会などに参加。

この作品は、『ふるさとの画家ー大工原武司展』(11月11日から12月24日まで近代美術館で開催)に出品されます。

お問い合わせ 近代美術館 ☎67-1055

図書館の休館日のお知らせ

【開館時間】火～日曜日 中央・白田 午前9時30分～午後6時
浅科・望月 午前10時～午後6時
【休館日】毎週月曜日(祝日は開館)・特別図書整理期間・年末年始
毎月最終火曜日(館内整理のため)



■お問い合わせ

中央図書館 ☎67-2111 浅科図書館 ☎58-4321
白田図書館 ☎82-3932 望月図書館 ☎53-0230

11月の休館日 ■ 12月の休館日 ■

11月の休館日							12月の休館日						
日	月	火	水	木	金	土	日	月	火	水	木	金	土
			1	2	3	4						1	2
5	6	7	8	9	10	11	3	4	5	6	7	8	9
12	13	14	15	16	17	18	10	11	12	13	14	15	16
19	20	21	22	23	24	25	17	18	19	20	21	22	23
26	27	28	29	30			24	25	26	27	28	29	30
						11/28:図書整理日							12/26:図書整理日
													12/29~31:年末休館日

コスモホール第九演奏会

日時 12月3日(日)午後3時～
会場 コスモホール

■入場料:2,000円(全席自由) ■チケット販売:コスモホール・市役所観光課・白田、浅科、望月各支所・西友岩村田相生店
■お問い合わせ (財)佐久市文化事業団(コスモホール内 ☎82-3962)

11月

コスモホール

(財)佐久市文化事業団
(☎82-3962)

日・曜	会場	催し物	主催者・問合せ
5日(日)	大	八代亜紀コンサート	(財)佐久市文化事業団 ☎82-3962
12日(日)	全	佐久地区母親コーラスまつり	佐久地区母親コーラスまつり実行委員会 ☎62-7284
18日(土)	大	ブダペストフィルハーモニー管弦楽団	佐久コンサート協会 ☎66-3922
19日(日)	大	人権を守る市民集会	人権同和対策課 ☎62-2111
21日(火)	大	年末調整・確定申告説明会	税務課 ☎62-2111
21日(火)	小	年金受給者説明会	小諸社会保険事務所 ☎0267-22-1080

催し物の詳細につきましては、主催者までお問い合わせください。★大は大ホール、小は小ホール、全は全館です。

2006年11月1日発行 毎月2回/1日・15日発行)

発行/佐久市 〒385-8501 長野県佐久市中込3056) 編集/企画部広報広聴課 TEL0267-62-2111 FAX0267-63-1680)
佐久市公民館 〒385-0051 長野県佐久市中込2947) 館報編集委員会 (TEL0267-64-0551 FAX0267-64-0553)